京城日報
夕刊
十二月二日（金）
編輯發行兼印刷人 兒島三之介
發行所 京城府太平通一丁目 合資會社 京城日報社

三日月 京城三和商會合資會社

大國靜觀主義に關する中間處置の三方式

直接交渉勸告、調停、現地情報委員會案

【東京電報】滿洲國問題で危機に陥つた聯盟側の空氣は、マツク英總理、サイモン英外相、エリオ佛總理、デヴイス米國代表等巨頭の諦府入を迎へ漸く動かんとしつゝあるが、二兩日來ゼネヴアより到達せる情報を綜合するに、聯盟も漸く問題の急速な解決の不可能なるを認め、殊に大國側の意向は滿洲國靜觀乃至解決遷延に傾いて來て、結局聯盟としてもそこに落付く外あるまいといふのが大體の見透しである、唯聯盟としては漫然靜觀を決議する譯に行かぬので靜觀期間の中間的處置が問題となるが、之については大體次の三方式が考案されてゐるやうである

一、直接交渉勸告案

（イ）日支直接交渉に中立委員をオブザーヴアとして出席せしむ
（ロ）直接交渉に對し聯盟側委員は側面より强調調停をなす
（ハ）聯盟側委員は直接交渉の進捗に對し單に善意の斡旋をなす

二、調停委員會案

十九國委員會を主體とし米露を加へたる調停委員會を設置し、二月位の期間を置いて滿洲國の實態を靜觀すると共にその解決策を考究す

三、現地情報委員會案

報告執筆後滿洲に於て發展せる事態（滿洲國獨立主要理事國の外交官を以て組織された情報調査委員會を設置し、現地に日本政府の正式承認）等を調査するため、現地に報告に基づきり報告書と新事態との調和を審議考究すること〻、聯盟は右委員會のする

右解決三案に對する我外務當局の觀測

既定の原則を飽迄堅持す

【東京電報】聯盟の滿洲問題解決方策案に對する我が外務當局の觀測は大體左の通りである

一、直接交渉勸告案は實現の可能性が薄いであらう、蓋し日本は滿洲問題に關する限り第三國の介入を拒絶すると共にその交渉には滿洲國代表の參加を主張せねばならぬが、これは支那側で承認すまい

一、調停委員會案は日支兩國を除外し居り如何なる調停案が出來ても日本の既定方針に反する限り絶對受諾出來ぬから調停委員會を設置することそれ自身無駄である、第三國介入拒絶の原則から言つても反對せざるを得ぬ

一、現地委員會の設置と云ふことはあり得べき話で强ひて之に反對する要を認めぬ、然し右委員會は飽迄帝國政府の原則に抵觸する意味のものであつてはならぬ

右の如く帝國政府としては滿洲問題の解決は、滿洲獨立の事實を承認する外になしとの原則を飽迄堅持するもので、此原則に觸れぬならば敢て無理に反對はせぬ、而も之は政府の讓歩でも妥協でもないとの方針を持してゐる模樣である

松岡、マ首相の會見重大視

三日夕刻と豫想さる

【ゼネヴア一日發電】我代表部は[illegible]り代表會議と參與官會議の合併會合を開き、總會對策を議したが會議上の眼目はマツク英總理、エリオ佛總理との會見に關するものが、十九ケ國委員會が[illegible]通りの經過を辿つたのを見屆け、午後二時より[illegible]

十九ケ國委員會

小國代表が居眠

議長外二氏で進行

【ゼネヴア一日發電】十九ケ國委員會の實際議事は居眠り中央部の議長を圍むエデン（英）ベネシユ（チエツコ）外三氏間で進行し居眠り卓の左右端のパナマ、メキシコ、コロンビア諸國代表等はスイス代表モツタ氏の演說頃から居眠りを始め如何に彼等が本問題につき不熱心なるかを遺憾なく示した

「日支問題解決 總會で不可能」

デ・ヴアレラ氏語る

【ダブリン一日發電】第六十九回理事會議長として活躍したデ・ヴアレラ氏は一日ダブリンに歸着したが語る
六日の總會はリツトン報告書を十九ケ國委員會に一任附し、同委員會は報告書に對する決議文を起草し再度總會に移牒しようが總會では日支問題解決は不可能であらう

オ佛總理を迎へた後の私的會談に左右さる〻所最も大なるため、如何にその對策を考究するか既に三日夕刻と豫想される松岡代表とマツク英首相との初會見は、總會の大勢を支配するものとして注目されてゐる

街頭の駱駝（滿洲里にて）

國境の滿洲里に汽車を捨てた旅人は、街頭の駱駝先づ此の一隊に從軍の眼を見張る。駱駝はどう見ても町のものではない。あの背の上の瘤、生眞面な顔、そして悠揚として迫らざる步度をもつて進み來る彼等は野人の眞見物といふ型だ。駱駝の産地は外蒙西部寄り地方で内蒙はその産地を見ない

獨逸代表

缺席の回答

【ベルリン一日發電】ノイラート男は英佛兩首相の招請に對し獨逸の内政的危機が解決される迄ゼネヴアに赴くを能はざる旨を回答

イ委員長が事務總長と會見す

【ゼネヴア一日發電】留宿ホテルメトロポールに於て松岡代表と會見を終つた十九ケ國委員長ボールイーマンス外相は、直に聯盟事務局に赴き事務總長ドラモンド氏と十九ケ國委員會開會前約四十分間餘に亘つて會談を遂げた其の内容は來るべき總會の[illegible]導くか日支問題の處理を如何なる方向に向つて行くか等を中心としたもので、ドラモンド事務總長は日支問題の處理に關しては極て強硬申の自己の腹案を示し、兩者の間に意見の交換が行はれた模樣である

松岡代表

保養の爲めベルンへ

【ゼネヴア一日發電】松岡代表は休息旁々總會の對策を練るため一日午後三時發列車で、矢田スイス公使、小林代議士同伴の下にスイスの首府ベルンに赴き、矢田公使邸に一泊、二日午後歸壽する豫定

定例閣議

【東京電報】二日の定例閣議は午前十時首相官邸で開會、齋藤首相以下各閣僚出席（山本内相缺）小山法相より東京市議選擧に絡む贈收賄事件取調べ内容、内田外相より聯盟會議に日支問題が移された事、及び荒木陸相よりハイラル方面の狀況をそれぞれ報告し正午散會した

駐獨大使

後任は武者小路公共子

【東京電報】過般歸朝を命ぜられた駐獨大使小幡西吉氏は來る十七日頃歸朝の豫定であるが、同大使は多分歸任する事なく其の後任は現スエーデン公使武者小路公共子が起用される事となる模樣である。尚小幡氏は歸朝後參議に推薦される事となる模樣である

吉源間島に

愈よ内地人の土地所有權認證

關係事業の投資は安全に

北鮮に於ける鐵道網の整備發達につれて[illegible]内地人投資の希望者が多いが間島地帶は、從來土地所有權が確認され居らざるため、事業施設はもとより土地所有權の確認の範圍は鮮人の土地所有權のみが認められ、内地人は鮮人名義で土地の買收をなすといふが如き不便に耐えて來たのであるが、去る十一月十一日付にて永井間島總領事より告示第一號を以て、間島に於ける内地人の土地所有權認證規程を布告した、それによれば間島における邦人の土地買收、租借又に抵當權の設定或は贈與及び各種利權事業を營まんとするものは總領事館の認可を受くべしといふにあり、この認可を受けた土地の權利に對しては將來に於て保護を加へられることになるので、今後間島地帶における土地に關連せる事業投資は、絶對安全のものとして認可される譯で、當該間島の開發を更に加速度的ならしむる有力なる動因となるであらう、なほ既往の權利に對しては本年十二月以降のものに對し認可を與へることになつてゐる

領事館の認證だけでは薄弱の感

楊事務官談

本問題に就いて本府外事課へは何等の情報もないが、事件當局と[illegible]なつた楊在河氏は左の如く語る
間島は從來特殊地帶を形成しており、商租權問題に就いても之を南滿洲に含ましむるか否かに就いて議論があり、依然として特殊地帶として殘されてゐるが間島協約は滿洲國建國までは支那側で之を認めずと主張し、土地所有權は歸化朝鮮人にのみ許されてゐたが、例外としては歸化してゐない朝鮮人にもこれを默容してゐた譯であり、間島の事ではなかつた問題の[illegible]ら出た告示はこちらではわからぬが、領事館の認證だけでは薄弱でないかと思ふ、尤も滿洲國

癩の大豫防陣

緊張裡に着々進展

同豫防協會京畿道發企人會は二日午後より擧行

本府警務局の重大事業たる癩豫防協會の設立は着々進捗し、一般の寄附申込もその後既に[illegible]として本府に殺到し、係員は何れも熱心な[illegible]動に感激して緊張裡に事務を遂行してゐるが、本府を中樞機關とした各地方の發企者會は既に全部組織されるに至り、既に設立してゐるものもある。一方お膝元の京畿道發企人會は愈よ今二日午後三時より朝鮮ホテルに於て、官民多數を集めて開催される、本府側から今井田政務總監代理として池田警務局長初め、各局長、官房各課長、法務局各課長、係官、在城軍部、[illegible]師團長、軍部から兒玉[illegible]長、憲兵隊司令官、中樞院副議長、參議顧問、在城公職者道評議員、各團體關係官長、商工會議所會頭及び銀行頭、在城諸大會社の代表、初め宗教團體部、新聞通信社幹部等に百七十名出席し、先づ總監代理として池田警務局長より協會設立の趣旨、今後の事業計畫等を詳細に說明し、各發企人に對し深甚なる謝辭を述べ、將來に對する後援を請ふ旨を述べ發企人代表より協會設立の急務と時期を得たる點、將來の發展に努力を惜まぬ旨を答へて、これより協議に入り總局、創立委員代表十名の選出に入り總務局長指名の下に十名の代表者選任され、今後の具體的方法等に就て懇談し午後五時發企人會の幕をとぢ、

この大義擧に感激共鳴の人々

誠意の籠つた數々の醵金

その後の協會寄附金は別項の通りであるが、二日府内旭町の料亭京和亭の女將安村ヤミさんが使用人八名を代表して本府に出頭、西龜衛生課長を訪ひ金二十圓を寄附した外、千代本女將藤田千代さんがこれに使用人六名を代表して金四十圓、千代鶴の齋藤河代

されが二十圓を寄附するなど、この日は女性の寄附申込が[illegible]に及んで、西龜課長とも目をしばたゝいて喜んでゐた

協會寄附金

▲西四軒町山花▲二十圓森田河代▲二圓河山木辰夫、千代本内よし、同ひさ、同みよ（十二月一日本府取扱）▲二十圓京城女ノ會▲二圓千代本内あい▲一圓知山尾龍平、李泰浩▲六十錢岩野丸京
計百五十二圓六十錢
累計二千九百八十二圓

一つの赤誠

李氏の手紙

謹啓
閣下には世の中のあらゆる不明に餓れてゐる不幸のドン底に陷つてゐる同胞のために御盡力被成下依由承り、小生は聊かの心のだけを表したく誠に慚愧に不堪る次第に候得共、金一圓だけ投げ入れ度御送り申上候（原文の儘）
十二月一日 早々頓首
李泰浩
池田局長閣下

叛將蘇張軍に猛然わが總攻擊

一日午後札蘭屯東方高地を占據

【チチハル一日發電】一日午前十時○○師令部發表＝卅日札蘭屯方面にあつた蘇炳文、張殿九の叛軍に對し、我軍は一齊に總攻擊を開始したが、○○隊に屬する宮本隊は○○○○により甘南方面と札蘭屯を占據し、午後四時半には札蘭屯東方の三キロの高地を占據せり

東支沿線邦人の救出大成功

小松原大佐より入電

【チチハル一日發電】マチエフスカヤにある小松原大佐からハルビンの特務機關に達した入電によればハイラルに引揚げた日本人は總數五十九名で目下マチエフスカヤにある日本人は二十七名であり、東支沿線にある日本人全部の平和的救出は完全に成功した

服部々隊司令部札蘭屯入城

【チチハル一日發電】服部部隊司令部は○○隊は、一日午後一時札蘭屯に入城した

黑龍江省中原討匪情況

廿八日○○團より公表

現在に於ける黑龍江省中原の匪賊の情勢及我軍の討伐の情况は次の樣である、鄧文、張剛、榜白新及楊興瑞等の匪賊は拜泉附近に於て我軍の猛襲に遭ふや、多大の損害を受け、二道鎭附近を經て明水、青岡の間に南下し主力は興化鎭（青岡北方約十里）附近に退却して居るらしい、其内榜東北民衆自衛軍の編制は次の樣である

軍長 鄧文 一ケ團
副軍長 榜白新 三ケ團
總指揮 張剛 七ケ團（山砲二ケ有す）
第一支隊陣國石 三ケ團
第二支隊劉盛 三ケ團（内一ケ團は投降）
第三支隊 千葉 二ケ團
第八旅 吳大石 三ケ團

右の内榜白新は近來馬賊を伴ひ望奎にある王克鎭に泣きついて南方斡旋を頼んでゐるが省政府では彼が誠意を以て鄧文張剛等を討伐するなら何をか考慮する意であると、黑田部隊はこれ等の敵を攻擊する爲二十六日早朝拜泉を出發二十七日午後一時興化鎭に入城したが、敵は既に南方に退却した後なので二十八日更に青岡に向つて追擊してゐる

恩給法改正案の來議會提出に努力

當局が各關係に諒解運動

【東京電報】恩給法の改正に關しては早くも閣内に反對論あり、前途は悲觀されてゐるが、事務當局では目下問題となつてゐる恩給法改正要綱では不徹底なりとし非難する向もあるが、理想論としては色々な議論もあるだらうが、これが實現する上に於ては時代に適ふて合理化された案を以て臨むべきだとし、是非ともこの際恩給法改正斷行の要ありとし、近く堀切法制局長官、柴田內閣書記官長、樋口恩給局長等手分けで各關係を個的に訪問して、恩給法改正案を是非とも來議會に提出するやう諒解を求むる事になつた

自力更生實況を宇垣總督が視察

五日朝白川よりの歸途に

宇垣總督は三日午後京城發、白川溫泉へ赴き二泊の上、五日の朝白川驛にて歸城の途中豫定の通り、木京畿道知事の案内で自力更生の意氣込み凄まじく農村振興に邁進してゐる農村の實況を詳細に視察し夕刻[illegible]歸任の筈であるが、本府に於て自力更生を高唱實踐し來つた、總督自身が第一線に立つて視察する事は初めての事で、その收穫は非常に期待されてゐる

社會教化の座談會

四日府主催で

京城府では本府社會課、學務課、警察官の立會で京城府南大門小學校講堂に於て四日午後二時から[illegible]

その間に諒解の上で將來滿洲國でもこれを認めることを前提としてのことか知れぬから、一概に斷定は出來ないことである

駐滿本府職員

近く發令を見ん

堂本氏は八日頃出發か

本府在滿職員の重要機關として新設される朝鮮總督府滿洲派遣事務所の總務として、當面の諸般の事務に當る事となつた本府外事課の堂本貞一氏が駐滿代表として其の他の職員の派遣も緒く赴任する筈である、尚これと同時に新京の新事務所に赴き事務開始の準備を整へるため、堂本新代表の赴任は頗る急ぐ、既に五日頃迄に全部の選衡を終り、新京事務所長以下總員十二、三名に上り、その中から事務官、通譯等も派遣する筈で、堂本氏の渡滿入りは八日頃京城發、遲くも十日頃には新京事務所を開始、即日諸般の事務の取扱を開始する

廳の嘱託として座談會を開催することで、一般社會教化機關の代表者會合し、二萬百の出品の作品につき、當日一般的な感情で、なほ[illegible]に於て連なる活動ぶりを見て[illegible]

一、內鮮人の少年教育に關して困難なる諸點
二、朝鮮に於て內鮮人を同一精神に訓練して教育する方法及び注意すべき諸點
三、思想上特に留意すべき諸點

兒島前課長

十六日京城發 一月末渡歐

愈よ外遊の途に就くことになつた前本府理財課長兒島高信氏は旅行準備も略整ひ、西崎新理財課長の着任を待つて事務引繼ぎを行ひ、本月十六日午前十時京城驛發列車

人

◇篠田李王職長官 かねて東上中のところ二日午後七時京城驛着歸任

あすの天氣（3）

豫報	晴一時曇
二日正午	零下一度
一日最低	零下三度

高氣壓は蒙古方面から朝鮮に擴がり本邦は氣壓が低く北海道北部には低氣壓がある全鮮一般天氣が良く氣溫は昨朝より稍々下つた明日は天氣が良く寒い

銘酒 朝の花 アサノハナ

鮮産 愛國肝油 先づ健康 國を愛する者は兒を愛せよ 兒童は第二の國民なり 製造元 江原食品株式會社 發賣元 濱田商事部

佐藤內科 內科一般 特ニ 呼吸器、心臟、腎臟、胃腸、諸病 院長 醫學博士 佐藤小五郎 京城水標町一丁目 電話本局二八八四番

最高位 ヤンマー發動機 名實共に最新にして天下に冠絕せる最進ロール式籾摺機 輕油用 石油用 一馬力半より十五馬力まで 在庫豐富 詳細なるカタログを無代進呈します 發賣元 株式會社山岡發動機京城支店 京城驛前 電話長本局二〇三三番 振替京城一二五三〇番

カスミ網 小鳥捕用（極上網糸製） 三間 三圓 五間 五圓 二間半 二圓 五間 四圓 時價 兎網 無双網 各種 タカ笛一ケ三十錢 前金送料負擔 トリモチアリ（送料別） 定價表進呈 獵具銃砲 吉備商會 京城永樂町二ノ六九（本町署横） 電話本局三一四 振替京城三一八番

創立明治參拾貳年 倉庫業兼營 株式會社朝鮮商業銀行 京城府南大門通貳丁目百拾壹番地 頭取 朴榮喆 專務取締役 堀正一 支店 [illegible]

舊府廳跡敷地に待望の劇場具體化
一坪百四十八圓で大石氏と二日午後契約成る

京城メーン・ストリートの入口、三越裏の舊府廳舍敷地中五百五十坪は既に中央電話局廳舍敷地として賣却濟となり殘る旭町一丁目に面する五百七十五坪の地域をめぐり、京城府民の多年翹望たる一大劇場建設の議が持上り、當の立役者たる大石貞七氏と府當局との間に極秘裡に交渉が進められてゐたが、漸く議熟して二日午後一時大石氏が府當局を訪問、種々折衝を重ねた結果、坪百四十八圓にて手打ちとなり、午後二時正式に賣買契約を取交はすに至つた、尚同劇場問題は一日夜府會議員と府當局との懇談會に於て承認濟となつたものである

諸設計を急いで明春から起工
土地代八萬五千圓 徳力商店から出資

待望の劇場は表面大石貞七氏が交渉の任に當つてゐるが、實際問題の衝に當り裏面にかて活動を續けてゐるのは明治町の株式會社京城徳力支配人丹羽信三郎氏で數ヶ月前に劇場建設の腹案を持ち隠々裡に猛走活躍を續けてゐたものである右に就き大石氏は次の如く語る

地代の折衝で思ふ樣に交渉が運ばず漸やく今二日門脇内務課長との間に坪百四十八圓、都合八萬五千百圓で手打ちとなり、午後二時正式に契約を取交すことゝなりました、設計も此の冬中に作り上げ結氷期を過ぎた明春から工事を始めることになるだらうと思ひます

癩協會へ寄附

府内本町通り二丁目二七番地札幌鐵(?)氏は金一圓を癩豫防協會へ寄附方を二日本町署へ申込んだ、同氏は警察を通じて寄附した管內最初の人

大邱小學生の純情
又もや軍部を泣かす

既報の如く大邱中學生及小學兒童の朝鮮軍出動將兵に對する熱烈なる慰問は痛く愛國部を感動せしめたが、またまた一日同じく大邱小學校兒童が勤勞と刻苦の所得を擧げて軍隊慰問のため合計二十四圓餘を寄附した、この利益金はすべて勤勞の所得で大邱第一小學校五年生佐原謙男、木內英雄、平松茂行、岸誠吉等の共同小間物販賣の利益の拾圓五十錢をはじめタオル石鹸、鼻紙袋行商、菓子行商、さては拾得金の謝禮金に至るまで含まれて居り、少年達がいかに誠實に熱心さをもつて戰地にある將士の慰問につくしてゐるかを物語つてゐる

澄宮殿下の第十七回御誕辰
お祝事は御取り止め

【東京電話】澄宮殿下には二日第十七回の御誕辰を迎へさせられたが、殿下には目下陸軍士官學校御在學中の上時節柄特別の御祝事も遊ばされず、四日御歸邸の上 天皇、皇后、皇太后三陛下並に御兄秩父、高松兩宮殿下に拜顏、御挨拶遊ばさるゝ由に承る

氣の早い「年賀状」
上海から屆く

おそろしく氣の早い年賀状——スピード時代に輪をかけて三二年から三三年へ一足飛びに一通の年賀状が一日京城郵便局に舞ひ込んだ、差出人は上海郵便局同人、受取人は當の京城郵便局員一同で京城局ではまだ年賀郵便特別取扱の準備も出來てゐない矢先とて目を圓くして驚いてゐる。

赤い平師の生徒
總計十三名を檢擧
三輪警部一行活躍

【平壤特電】平壤師範學校生徒の赤色讀書會事件は京城西大門署三輪警部一行により平壤署員の應援の下に檢擧取調べを進められ、一日までに合計十三名を平壤署へ引致し取調中であるが、生徒へ赤色研究の指導をした李定根を始め同校生徒高錫勳、禹鍾瀨、韓(?)、池(?)の五名、或は更に生徒一名を今明日中に京城へ送致されるらしいが、他はそれまでに至らぬであらうと見られてゐる

首魁は李定根

【平壤特電】平壤師範學校生徒の赤色讀書會事件の首魁京城延禧專門生れ無職李定根は約一ヶ月前に仁川を脫出し、平壤へ來り潛伏密かに平壤師範學校生徒へ赤色思想を注入してゐたものである

更に數名平壤署へ
平壤師範の赤化事件

【平壤特電】既報平壤師範學校生徒の赤化事件は更に擴大し、前日に引續き一日も新に同校生徒數名を平壤署へ同行取調べ中であるが目下の處では他の學校の生徒には關係ない模樣である、又彼等は不穩文書を複寫しパンフレット樣のものを組織してゐたものである

川島芳子孃
運轉手合格
自動車も得意

男裝の麗人で滿洲國のため種々活動し近くは救軍慰問のため滿洲里にのり込むなど天晴な國士ぶりを發揮してゐた肅親王善耆の第十四王女川島芳子孃は、目下新京にあつて新國家のため奔走をつゞけてゐるが、この程、運轉手試驗を受驗した、それが美事にパスして十一月卅日附で乙種二一五三號の運轉手免許證を付與せられた、乘馬と拳銃の名手芳子孃が今後は自動車のハンドルも握ることゝなつたわけで、その活躍ぶりこそみものだらう

父を殺し母に傷
不孝者犯人逍入か
熊本から手配來る

熊本市大江町四八一後藤恩平(二七)は町内でも評判の兇暴性に富んだ札付きの不良で、飲酒しては兩親を困らせ家庭では勿論附近のものはもてあましてゐたが、廿九日夜も恩平は、したゝか飲酒して歸宅、かねて自分の不孝を責め悪む兩親の意見に憤慨してゐたが、當夜も強きの兩親に喰つてかゝりつひに凶暴性を現はし父を殺し母に傷つけて何れにか姿をくらました、熊本縣警察部では目下極力犯人搜査中なるがかねて京城に知人があるところから京城に入り込んだ形跡があるので、二日午前熊本縣警察部より道警察部に向けて手配があり目下府内各署では犯人の搜査に努めてゐる

少年薩摩守
十キロの只乘り

一日午前十時頃京義線金村驛附近を進行中の旅客第一列車の二等車の戰鬪臺の上に十五、六歲位の朝鮮男一名が坐つて居るのを發見、直に車掌の上取押へ開城署に引き渡しめて汶山驛に運び鐵道官に引渡したが、取調の結果同人は滿洲生れ崔某(一七)と判明、滿洲から沙里院を經て一山の知人を賴つて徒步で來たが、知人にはねつけられて空しく沙里院まで歸るべく一山から驛もあらうに列車に盜乘りをして十粁間唯乘りをしたわけで、同人は飛行少年を氣取らぬところがあつたといふ

朝鮮と—アルゼンチン
無電開始する

十二月一日から朝鮮とアルゼンチン國間に東京無線通信局の媒介で直接無線通信が開始せられたので朝鮮對アルゼンチン間の無線電報は本施設によつて通信せらるゝこととなつたが、その料金は從來のものに比しいちじるしく格安となり便利となつた、料金變更額は通常電報一語に付二圓五十六錢を二圓に、新聞電報一語につき七十二錢又は八十一錢を五十錢に、書信電報二十語以內十七圓廿錢を十二圓四十錢となつてゐる

汝矣島に見事な滑走路

◇…虹のかけ橋——內地とパリとを繋ぐ極東交通路の要ポイント京城の天地拓けて益々發展の重鎭に立つ汝矣島飛行場では從來の芝生の一部を切りとつて寫眞のやうな見事な滑走路を新しく造つた ◇…ポプラに圍まれた麗い芝生の滑走路はやがて朝鮮滿洲の天地に反響し、飛行機送の兩國間の麗い擴張となつて驅ける日も近い(寫眞は完成近き滑走路)

六十男行倒れ

一日午後五時半、金浦郡陽村面新谷洞の道路に年齡六十歲位の朝鮮人男の死體を通行人が發見、最寄駐在所に屆出たが檢視の結果行旅病死と判明した、身元不明、死體は面事務所に引き渡し假埋葬に附した

農學校設立に
十萬圓を投出す
水原の富豪が言明

【水原電話】水原郡陽甘面新南里六〇四富豪柳昌燮氏は去る二十二日水原郡の澤田郡守を訪ね赤十字社の有功社員を勸めに行つた際、水原に中等學校の設立なきを遺憾とし若し設立することになれば其の基金として十萬圓投げ出すから是非とも存命中に具體化して欲しいと申し出たので、澤田郡守は意外の篤志に感激し折角の希望にそふべく努め、直に郡守等と協議を遂げ一般の久しき間の熱望を成就すべく農業學校を建設することになり目下具體的研究を重ねてゐるので、いよいよ實現は近きにある譯である

朝鮮體協の危機
突然幹部二名解職
缺損續き赤字に惱む

全日本屈指の體育團體として半島體育界を指導してゐた朝鮮體育協會が財政的ピンチに立つてまさに瓦解せんとしてゐる——朝鮮スポーツ界の統制者朝鮮體育協會は例年明治神宮體育大會に次ぐ日本第二の大きな運動祭である朝鮮神宮競技その他の種々の催しを行ひ、近年半島運動界を內地のそれに比しても劣らぬレベルに上げた有力な指導者であつたが、今年深刻な不景氣に際して同協會が主催した各種の競技會が不成績に終り、約四千圓に上る大きな赤字を出し遂に首も廻らぬ財政的窮迫に陷つてゐたが、このピンチに際し協會ではなんら更生策がたてられず、從來の協議會議員もなく結局二日開かれる評議員會に總辭職を投げられてゐたところ、二日突如朝鮮體協書記、熊谷幹事に對して拔き打ち的な解職の申渡しが行はれ、いよいよ問題は

紛糾し

體協幹部の今後は當面の責任者として首を賭したものと推されるで、大體協の事務は各役員が行ふものであるから、それに對して單に兩氏のみの罪過を問ふた片手落的處置は一般から非難されてゐる

宮本先遣隊
札蘭屯に入城

【チチハル一日發電】宮本先遣部隊は三十日午後札蘭屯に入城主なる目標を占據した

禁酒禁煙で
愛國部へ獻金

大邱小學生徒の美擧に續いて慶北達成郡枝川面の役人達は自力更生の第一步として禁酒禁煙を斷行し、これが節約で得た五月分の金七圓七十錢を慰問金に充てゝくれと二日愛國部に送り屆けて來た、愛國部では益々熱情を込めて來る半島民衆の軍部後援の誠意には感激に堪へないと早速これが發送の手續きをとつた

米陸軍機
五ヶ年計畫進む
◇—千八百機に達す

【ワシントン一日發電】陸軍次官デヴイソン氏は陸軍航空隊は後二十九機を追加すれば、陸軍に參加し得る飛行機は千八百機を算せんとする五ヶ年計畫を完了するに至る旨發表した

兩親を探しに
ルンペン少年來る
名も判らぬ八ツの內地人
はるぐ天安から

一日午後九時ごろ京城驛附近を徘徊する內地人少年を本町署に連行して取調べたところ、親なし子の少年ルンペンと判明、本名は自分も知らぬと語つてゐる、宿屋の青木氏から貰つたもので便宜上付けられた名前で、『母さんはもう死んだ、何處で死んだか知らない、ほんとの父さんは京城の郊外に居るかも知れないので、お小遣を十錢貰つて自動車へ乘つて、青木さんの家を出て來たが、わからない、東京に行つたかも知れぬ、小遣は使つてしまつた、ゆうべはこゝ(驛)へ寢せて貰つたョ』など元氣よく喋つてストーブの前ではしやいでゐるが、青木氏には

保護

を加へてゐる、名前は青木輝雄(八)で青木姓は、天安で今まで厄介になつてゐる

天安

をさまよつてゐた時助けて貰つたものである。云ふとが出鱈目で身許もわからず、署では救濟方を考へてゐる(寫眞は青木少年)

紛糾し

無免許醫者
永登浦で檢擧

【永登浦】京城府敷南里一〇三李周成は免許なくして永登浦に入り込み五名に對し醫行器を施したのを一日夜永登浦署の宮澤に檢擧され目下嚴重取調べ中

牛乳 精乳舍 パン
本町賣店 電本三三
新町賣店 電本九八〇

御贈答品 特製自慢 カステイラ
本町 大和軒

溺死體漂着
身許不明

一日午前九時ごろ漢江鐵橋上流岸に死後二週間位を經過した溺死體漂着、推定年齡廿四、五才位の朝鮮人、檢屍の結果身元不明

鎭海勇士忌

【鎭海】鎭海灣埋設のため犠牲となつた千葉鐵道隊の四勇士の七周忌は廿九日午後一時より現場の上南面新米川畔で執行した、鎭海から谷口署長を始め官民有志三十餘名參列し英靈を弔ひ同三時半閉會した

須藤氏の結婚

慶尚南道警察部勤務須藤文雄氏は京城高等師範學校々長…の媒酌により元京畿富務中尾重樹氏の長女靜子孃(二十三歲)と婚約整ひ四日午後二時朝鮮神宮に於て擧式同日午後五時半より朝鮮ホテルに於て披露宴を開催する、新郎文雄氏は東大出身で在學中高文パスの秀才、新婦靜子孃は京城第一高女卒業後東京女子大學に學び昭和六年同校卒業の才媛

水橋氏嚴父の訃

總督府商工課勤務の水橋武比古氏の嚴父復比古氏(六十二歲)は永らく寶鄕にて自宅療養中の處藥石叶はず一日午後十一時永眠した葬儀は三日午後一時より途中行列を廢し若草町西本願寺に於て執行する

靜岡の火事
目拔の場所を燒く
損害多額に上る

【靜岡電報】二日午前一時四十分靜岡市吳服町三丁目田中屋デパートより出火、附近の魚安旅館、立見商店、遠州銀行、靜岡保全社其他を全燒、六時鎭火したが、燒死者一名、行方不明一名、負傷者十四名を出した、損害は田中屋のみでも八十五萬圓に上り其他の損害額は調査中である

ロール及パック
菊フヰルム
斷然優秀
青函 赤函
發賣元 近江屋寫眞用品株式會社

祛痰と鎭咳に
ツソイン
價格低廉—効力優秀—服用容易

粉末	25瓦	¥.60
	100瓦	¥1.50
	500瓦	¥4.70
液狀	100瓦	¥.70
	500瓦	¥1.60
錠劑	50錠	¥.60
	500錠	¥1.00

適應症 急性及慢性氣管枝加答兒、加答兒性肺炎、肺結核、喉頭結核、肋膜炎、流行性感冒、氣管枝喘息、百日咳、其他咳嗽喀痰を隨伴する諸症。
詳細説明書進呈 • 類似品多數ありツソインと御指定を乞ふ • 全國著名藥店に販賣
發賣元 株式會社第一製藥

咽喉・氣管支 肺の諸疾患に 特效を顯はす
ヴァルダ パステル
藥店に於て販賣す 容器の上に VALDA と明記あるもののみ眞正なり

台灣巡查 內地募集
日本…協會

家庭ミシン
特約店募集
ミシン界の驚異的大發明
驚勿れ 一台六圓五拾錢
日本ミシン合資會社

絕對カブレヌ 白毛染
キング製造元 仁川

新案 硝子製遺骨箱 (特許出願中)
特長 一、絕對に氣持ちのよい箱 一、永久腐敗せず保存に便利なる事
京城府古市町 畑硝子製造所 電話本局七四六番

當組合參事務從來ノ…
昭和七年十二月三日
新町貸座敷業組合

淋病專門 チエ京城醫院

淋病 患者よ!大阪のチエは二十年間淋病に關し研究して來た。
チエ京城支店

高級毛糸 ビーハイブ

エヂリンバンド
理想的健腦器
藥品不用效果永久
定價三、〇〇
京城府長谷川町 高野醫療器店

富士本位の春駒料理
會席御料理七品付金一圓也
東京壽司一人前廿五錢
京城府苑南洞 (黃橋電車停留所前)
春駒
電話光化門二〇〇四番

入院隨意
京城府永樂町二丁目
酒井婦人病院
酒井一郎

キッコーリウ
朝鮮醬油株式會社

土佐繪の典雅さを
初春の訪問着にはこんな流行

來春の訪問着や帶地には初春に相應しい古典的な模樣――それも從來足利以後の模樣でなくずつと古く平安朝時代の典雅な土佐繪風のものが愛用されます即ち東京松屋の調査によれば源氏物語りに取材してそれを現代氣分に融合させたもので即ち御簾、柏木、夕霧、御幸、須磨、落葉、藤蔓、うつ蟬、明石、はつ音、松風、野分、藤袴等の名稱の下に鎌倉時代前後の繪卷物に見るやうな御所車、檜扇、御簾等の彩り華麗な御所車、扇、色紙、繪合等を紅葉、菊その他四季の花等に配し、地色は濃い落着いた紫系統を主として用ひ、その派手さを土佐の色調、金銀砂子、同じく箔等の盛上を施すと刺繡とで、典麗しくも雅やかな趣きを示して居ります。全體を通じて土佐の眞筆風が主となつて居りますが、なほ圖案化されたものもあります。昆明以後の瀟洒艶美なる趣とは違ひ、典雅で高貴に古典の粹と云へるものです。（寫眞は土佐繪）

家庭教育の指針
家庭を開放 自我性を認めよ
青年期の子弟指導について
帝大助教授 青木誠四郎氏談

少年時代には從順で、落つかないところはあつても、とにかく一にも先生、二にも兩親といふやうに周圍を信賴し來つた子供が成年期（十三四歲から十七八歲）になると急に我意を通していはゆる生意氣になるのが多くの實例です、この時代の家庭教育は大いに父兄の

考慮 を要するところで、又むつかしいところですが、一方自分の半生を觀が働くて『自分なんか駄目だ』『どうせ自分は皆と一所にやつてゆけない』などといふ悲觀な青年より、どの位やりよく次時代を期待されるか知れません、今は日本の民族も過渡期にあるのですから父兄と青年の思想の間隔は原理當しいものであることを父兄は自覺してあくまで自分の過去の經驗をもつて規として君臨するよりは、常に理論上に滿足をもとめるこの時代の生活に同感し、加擔しなければ、そうです。この時機において父兄の權威や威嚴はむしろ

反抗 心を助長させるもので、そこに親は父兄の威を保たうとするより、極言すれば從來の『親』といふ概念から脫却して、子供と同じ道を步み、子供に心から親みを感じさせるところに親の有難さなり尊さを認識させるべきではないでせうか、彼等は可なり形式的で、社會的に著名な人物であれば殆んど迷信的に崇拜する向が多いですが、それだけに人生に對する氣もちや理想は大人のそれに比べれば正しく純粹なのですからそれに同感してやらなければなりません。親に反抗する、學校の敎師を馬鹿にするといつた氣もちもよく觀察すると

自我 が强い場合と、反つて自我の弱い爲に虛榮を張る場合とがあるのですから批判的態度でよく、その自我性を利用するやうにし言葉に現す時は例の『何々しませう』位のデモクラテイックにした方がよい結果を與へることになりませう最近の重大問題である子弟の左傾思想に就いてもこれに對する父兄の態度が、少しも內面に觸れてゐないで外面的に騷ぎすぎると思ひます、母親が祖先の位牌の前で泣いて、その非を覺らし正直に立戾らせたといふやうな事實が、母性愛としてよく新聞などに傳へられるが、かうしたやり方、つまりどんな子供でも心の一部には親を思ふといふ感情が多少あるそれを喚起し强調してそこに止めを刺す……といふよりも、まづその思想に對し、子供と共に考へ惱むべきだと思ひます、青年時代に社會の不合理に氣づかないやうな子供はむしろ鈍です、そしてこの問題に對して常に家庭が開放的であれば、ある行動に移る場合まづ家庭へ相談しますからそこで正しき

指導 を與へ得るのです、無謀な擧に出でる青年の多くは家庭が知らない間に周圍からアジられて若い血に燃ゆる場合が多いのですからこゝを了解して置く必要があります『お前の方がえらい』『お前の方が思想が新しい』徹頭徹尾子供に迎合してしまふのは勿論いけませんが、大人は常に子供に敎へられる場合が多いといふ事も心に留めて置くべきでせう

勅題の盤景

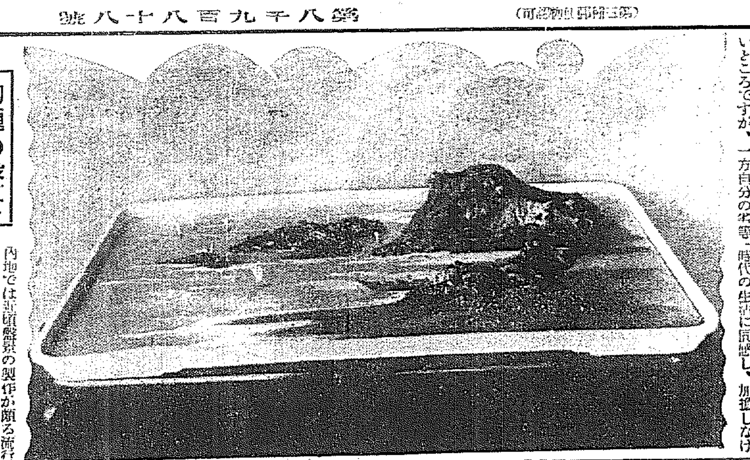

內地では近頃盤景の製作が頗る流行してゐるが、寫眞は三才流盤景家元乙丸兒川女史の製作せる勅題盤景の一つで小さな水盤上に浮んだ蓬萊の淸淨な自然景はとても得難い雅をたゝへて居ります、お座敷又は洋室でも自然の縮圖を配する事は何とも云へぬ興味しさと雅趣を味はゝせるものです

正月の床飾り

支那水仙の―蟹作り及び培養法 （一）
昌慶苑植物園 池田茂

暮からお正月にかけて床の間を飾る花は數多くありますが、其容姿の變つたものとして支那水仙の蟹作りがあります、この支那水仙の球根は日本で栽培されてゐるのは極く少數であります、當地花卉店に販賣せられてゐるものは多くは支那厦門附近で栽培せられてゐる物であります

蟹作りに適當な球の選び方 球一籠に十個入りの物が四籠で一荷になつて居ります、この球は大抵三通り位に區別されて、一、特大球 二、重大球、三、並と定められてゐる樣です、この內蟹作り使用するのは特大球の方がよろしいが、特大球は原産地でも數が少ないとの事ですそれがため一般には重大球で蟹作りにします、當地花店に販賣してゐるものは重大球の樣に見受けられます

然し作つて見た結果は、どうしても特大球の方が花數も多く見事であります

球は總て指にて押しフワ／＼するものは良花を得ませんので少しもフワ／＼しないものを選びます

蟹作り法及色仕上げ方 この種類ずむき初めるのは大抵十月に入つてからで以前は九月時分から行つたものですが、これは早いよりもおそ目に剝皮した方が良い樣です、早いものは失敗を招き易いのです、然し餘り晚い時は葉が伸びて蟹作りるに不便であります、何故に蟹作りと謂ふかと申しますと多分その形が蟹に似て居るからと思ひます、それで剝皮に一番よい時期は十月中旬から月一杯ですね、又十一月に入つても差支ありませんが、又十二月に入つても剝皮は出來ますし花も咲きます、この剝皮は表皮が非常に堅いものですから鋭利な刃物を持つて剝皮するのです、先その前によく球をよく水洗ひして根或は子球の隔間に附着してゐる土塊塵芥を取り除く樣にし而して兩刃の小刀をもつて表側の球を三分一位のところから削りますよく半分に切ると申しますが、それでは球が小さくなりますから三分の一の割りで切れば丁度宜い位の球となります、この切り方さへ樣は簡單ですが、その隱れた要しますことは親球は花蕾の入る心芽外に二三の隱れた芽を內藏に秘してゐることがありますその隱れた芽を一々さぐり出さねばなりませんが、その芽は多く黃色をして白つぽい鱗片の間に挾つてゐますからこれを一々傷付けない樣にとりだします半切しました鱗球は直ちに盥或はバケツの如き物に水を探り、之に倒まにして一夜浸します、この切斷面からヌル／＼した粘液が漸次ふえて軟弱となります、さういふ意味から新らしい水に取換へて、それを一夜水につけますと汚損つた表皮を非常に出します、それを一夜浸け、翌日表皮の軟かくなつた時に剝皮致します、そして切口の周圍は手でよくふき更らに一晝夜水浸けにいたします、之は球を白く見せるため初めは幾日も水洗ひすればするほど球が後になつて綺麗に仕上る事となります

この支那水仙の種球が黑いと謂ふのは結局例のヌラ／＼した液を充分洗ひを怠つたものは皆切口が黑ずんで面白くない結果をもたらす事になります

親の希望と娘の希望 （19）
おとなしい官吏さん
そしてお母さんは『肩書のある方』へ

步き勞れた日暮れです、ラッシュアワーの電車を岡崎町で下りて夕闇の巾を表札を見て廻るのです、西界洞の小高い崗の中腹にやつと桑原東弘氏宅を見出しました。でも御家族を增築中でもあり、又夕方の事とて御多忙の樣ですので十分間訪問と腹をきめました

『何がお好きです』

令孃『私英語と作文がすきです』もじ／＼しながら小さな聲です、詩や創作がお好きで時々お作りになる樣です、令孃は千代子さん、本年第一高女卒業で十九歲です

『お母さんの御希望は』

『私も人樣と別に纏つた意見もございません』確りした意志の強い働きのある人だつたらと思ひます。將來はどうしても或る程度の學歷は必要だと思ひますので、財産なんか望みません』

『お孃さんはどんな方が』

『私はおとなしい人がいゝと思ひます。職業は官吏の方だつたら』

お孃さんはとても靜かでとても小さい聲で溫順な性質の持ち主の樣ですのにこれにおとなしい御主人が出現されたら……家の中は物一つしないし、夫婦げんかは決して成立しないし――假託な空想お許し下さい

『婚期交際については』

令孃『私一年位は欲しいと思ひます。相手を理解するためにも』

令孃は只今お琴お茶お花のおけいこでその餘暇はお家のお手傳ひと讀書で趣味の文學を研究なさつてゐる樣です、卒業すれば豫定の十分は少し過ぎて岡崎町の高臺にも灯がつき各家庭の樣な線路を汽車はテールライトを引いて走る。佳人達の結婚生活へのスタート、記者は夜霧の深く立ちこめた步道を考へながら步いた（寫眞は上はお母さん、下は千代子さん）

子供の科學 兒童讀物
晝夜の溫度は何故違ふか
零下七十一度でも生活は出來ます

朝晩は冷えて晝間は割に暖かになります。これは何故かといふと主として空氣中の濕度の多少によるものとされております。この變化は大陸の內地がひどく、海岸とか海上、或ひは低い土地よりも高い土地の方の差が激しいものです

アフリカのサワラの **沙漠** では一日の溫度の差が四〇度乃至四二度も違ひます、しかし上空、たとへば風船にのつて測べると高くなつても大して溫度の變化はありません。パリのエツフエル塔の塔上では夜分塔下よりも溫度が高いさうです。熱帶地方ではこの差が少く、僅かに一、五乃至二、〇度です、溫帶ではそれが多く、我が國では一ケ月平均五度乃至一〇度、獨逸では一〇度乃至一五度です。太陽の光線も空氣に吸收します、即ち〇度の角に照す時は八〇％、二〇度の角度にある時は五六、六％

頭上 にある時は二五％を空氣が吸收します。又空氣は地面から反射するものも吸收し、同時に地面の溫度も與へます。地球の一番寒い處、サワラの沙漠では攝氏六七、七度に達し西比利亞のベルホヤンスク邊りでは零度下七十一度に及ますが、それでも生存出來るのです。つまり最高最低の差一三八、七度の間に生存してゐる事になります（東京衞生試驗所調べ）

顏 三坂小學一年 桂 啓吾

顏 日出小學二年 福田京子

河豚の毒は何處に有る
內臟と血液の中 年死亡九十九名

河豚をたべて中るのは冬が一番多い事が統計で分つております、何故冬に多いかといふと、冬が味の出る時で、又産卵期とされてゐるからです。河豚が冬多くなる譯ではないのです、河豚の毒素はテトロドトキシンといふ猛毒ですが、何處に存在してゐるかといふと卵巢、肝臟、膵臟等の內臟と眼球および血液の中にあります。之等の內臟を除き、血液も洗ひ出し、更に背部もよく洗つた上で料理するが良いのです。內臟でもしらこ（精丸）丈けは何等の毒をおよぼしません。稀に肝臟を料理する事がありますが、特殊な處理によつてしなければなりません。名力士福柳が死んだのは肝の生煮えを食べたのが原因ださうです。何れにしても素人料理は危險ですから、命の惜くない人は兎も角、生に未練を持ちながら食べる人は玄人の料理屋で食べるが安全です。內務省衞生局の調査によれば、近年の河豚中毒死亡數一年間に九十九人の多數に上つて居ります

メートル法の優れてゐる理由
科學的組織を持ち……簡明便利である

メートル法は組織合理化にして使用上至極便利なるが故に英米、支那等の數ヶ國を除く外世界の四十四ヶ國はメートル法を應用してゐるのである。卽ちメートル法は世界的で或る人がいふには面倒な非科學的なヤード、ポンド系度量衡は中古時代のものであると

ではメートル法の優秀なる事を略記すれば次の樣になる

一、メートル法にあつては度量衡の單位値は永久不易の確實なる根據に基づく、然るに尺貫法及ヤード、ポンド法においてはその根據が漠然としてゐる

二、メートル法では度量及び衡の單位の比がすべて十進なるが故に使用上便利である、然るに尺貫法においては單位に十進或は六十進等のものあつて又ヤード、ポンド法に於いては單位に三進或は十二進或は十六進等のものがあつて計算上甚だ厄介である

三、メートル法では度卽ち長さにミクロン、量にミリリットル、衡にミリグラムがあつて微細なものをはかることを得る、例へば微菌の大さの測定にミクロンを用ゐる如きがそれである、然るにヤード、ポンド法においては長さの最小單位がインチで此の單位は微細なものを計るに適せない、これが爲には何百分の一といふ樣な分數を用ひねばならない、これは不便である

四、メートル法にあつては諸單位の命名簡明且合理的である

五、メートル法の特長として殊に注意すべきは度量衡の諸單位間に整然たる連絡の存在することである、一言にして云へばメートル法は科學的傑作なりと云ひ得るのである

本社特選 圍碁對局 （七）
先々先 小島春一（四段）
先番 高橋重行（三段）

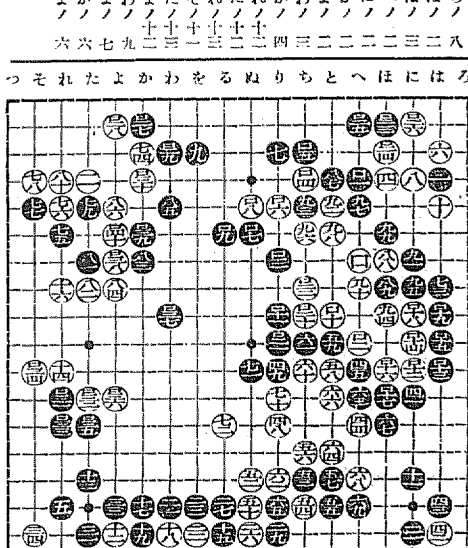

對局者の感想
一 白曰く 一一二と生ては面白い樣です
白曰く 黑に一三一に打れたのはつらかつた

紙上病院
癌前驅症

【問】十九才男子二年前盲腸炎手術をして間もなく切取つた所に豆粒位の固いものが二三出來てゐます其上初頭に最初は一二個の黑味がかつた斑點があつたが次第に擴張する樣です痛みはありません、何病でせうか（煩悶生）

【答】現狀を病理性のものとは思ひません、但し先天包莖の人には癌前驅症といふ警戒すべき狀態が發生することがありますから今後異狀が進むならば精密な診斷を御受けなさい 醫學博士 渡邊晋

今日のメモ

感冒について いよ／＼寒さに向ひます、どなたもお風邪を召さないやうに！――といふよりも風邪を一蹴する體の御用意が肝腎！

夜、就寢する時、手拭を水で絞つて枕もとにおいときます、朝目が醒めたらすぐその手拭で床の上で一通りの摩擦をしますとかく風邪氣味なしに寢りやすい冷水摩擦をからして行へば知らず知らず、冬は過ごされるでせう含嗽は何れの場合にも必要であります。普通二パーセントの硼酸水、又は重曹水

マスクはさせない方がよいのです。首巻きもよくありません。これらは感冒に對する身體の抵抗力を益々弱くさせる代物、出來るだけ寒風に吹きさらされて呼吸器道が冷めたい空氣にはビクともしないやうな用意が大切

牛乳を飮んでゐると風邪をひかないといふ理由は、牛乳の中にあるヴイタミンが風邪に對する抵抗力を身體に與へてゐるから――とは米國化學協會の新研究

感冒をひいた――と氣がついたらすぐに安靜をお守りなさい。一日の休養が一週間十日の不快をも未然に防いでくれます

アレ止め・日ヤケ止めに 淡化粧の白粉下に

美味・衞生・經濟・食糧
牛肉 平壤煮 昭和燒肉
平壤 桑田商店謹製

室料割引
當分の間左記割引室料を以て御奉仕いたします
一圓六〇錢 三圓二〇錢
二圓四〇錢 三圓六〇錢
二圓八〇錢 四圓
大連 ナニワホテル
電話七一六四番・振替七一六六番

品質優良價格低廉
絹綿布團の御用命を乞ふ
文化夜具入

特製文化夜具入
生ズック上 三枚入 二、七〇 四枚入 三、〇〇 五枚入 三、三〇
茶ズック上 三枚入 三、二〇 四枚入 三、六〇 五枚入 四、〇〇
茶ズック別上 三枚入 三、七〇 四枚入 四、三〇 五枚入 五、〇〇
（外に三本縫革附も取揃へ附きの分は各々一圓上り）
京城本町一丁目
製造販賣 高木鞄店
電話本局二二三四番
（地方の御注文は代金引換にて送ります）

資本金五百萬圓
朝鮮火災
本店 京城朝鮮

名産 扇印リンゴ
黃州 果元祖
合資會社 黃州果樹園 穗坂秀一
▽リンゴをお上り下さい
食前の一顆は食欲を增進し食後の一顆は消化を助けませふ
▽リンゴは黃州扇印
皆樣の御下命の『光榮』は常に良果の上に『黃州扇印』の上に存します事は弊園の大なる感激であります
△歲暮御贈答品に
三越の特別意匠になる嶄新優美な御進物用箱を取揃へ運送方法も一事萬切の方法によつて東京、大阪方面への御用命を承つて居ります
京城 三越京城支店
同 京城驛前扇印林檎賣店
釜山 釜山食糧品株式會社
同 石本商店
群山 西村商店
京城 藤本商店
同 藤戶文具店
同 藤野商店
木浦 山口支店
同 石山商店
大田 筒井安商店

鮮米買上要綱

一、買入豫定數　約五十萬石
二、買入期間　保證金受附(十二月十六日より十七日迄)賣却申込受附(十二月十七日より十七日迄)買入決定(十二月十九日)
三、買入場所　京城、釜山、木浦、群山、仁川、鎭南浦
四、買入米種類　總督府穀物檢査所の檢査に合格したる七年産以水粳玄米にして追て告示する政府買入標準の記號ある等級に該當し且これに相當する品位を有するものとす
五、買入方法　入札に依り買入豫定價格以下の申込に對し最低價格申込より順次豫定數に達するまで買入れるものとす
六、賣却申込　一口の申込數は受渡場所毎に同一記號のもの五十叺以上とす
七、保證金　一叺につき金一圓とす
八、受渡期間　買入決定の日より二十日間

入札買上げが問題

米價騰勢時代は弊害少いが
歩勢時代には生産者に不利

問題の鮮米買上げの手初めとして第一回五十萬石買上げが決定した模様であるが右買上に關聯し最も問題視されるのは、本府はじめ鮮内各方面から切望せられてゐた時價買上方法が認められず、入札方法によつた點である。しかして今回入札方法による買上げは目下の如く米價が騰勢傾向にある時は如何に米穀商を通しての買上げであるとはいへ生産者が商人に乘ぜられる處少く又一方生産者自身としても資急ぐこともあるまいから時價以下に落札價格が決定することはあるまいが、米價が軟調傾向にある場合は時價以下の買上げ價格となるばかりでなく、その買上げ自體が米價を刺すのきらひないでもあるまいと見られてゐる

株主總會は前期より二分増配の六分に内定、十六日午後三時より同社内に於て株主總會開催の筈である

朝郵不經濟船
海州丸を處分
近く濟州丸も

朝郵では鮮價昂騰を機として、從來沿岸航路に使用の不經濟古船を處分する方針に内定して、現在浚渫作業中の海州丸(三七〇噸)を阪神商と商談中であつたが、一日約談との〻ひ一萬一千圓で賣却に決定し、既報の手續きを行つてゐるが、目下白由船として繋留中の濟州丸(四七〇噸)も近日中に賣却することとなつてゐる

車扱直營

私鐵は年度内に全部實現か
局鐵は成績照合の上

運送界における懸案とされてゐる車扱直營について、鮮内私鐵、朝鐵、京南、京東の三線においても十一月一日より開始したが、當局の意向もあり、線内中鐵の統一上、南朝鐵、金剛山電鐵においても、斷行する事とこの程決定し、順調に交渉は進み、兩社とも明年二月までには實施の運びに至るべく、まづ私鐵において車扱直營統一は本年度内において實現を見る模樣である、なほ局鐵では車扱問題については運合の進行より慎重に研究を重ねてゐるが、この私鐵の車扱統一の成績と照應して着手のはずである

鮮内各地正米

一齊暴騰

鮮米五十萬石の第一回買上げ決定の報に鮮内各地は左の如く從來の一齊暴騰を示した

仁川	九十錢高
鎭南浦	五十五錢高
群山	四十錢高
木浦	四十錢高
大邱	二十錢高
釜山	三十錢高

まだ接しない

買上の通牒に

農林省京城出張所談

鮮米買上げ決定の報につき農林省出張所では語る

買上げ發表は本省と當出張所に於て同時に爲す事になつて居るが本省からはまだ何んとも通牒がないので傳へらるゝ買上内容の眞疑は當所では全然不明である

共濟信託總會

十六日一分增配

共濟信託會社に於ける下半期(六月―十一月)末現在信託預金高は九十九萬七十六百七十五圓で前期末に比し十六萬二千八百圓の增加を示し、今期は業績頗る良好で信託配當は前期配當の八分一厘

商品界好轉も

掛聲のみか

ストックを持たぬ商人が
徒に値上りに垂涎視

貿易の振落、インフレ政策による通貨の膨脹等の爲め物價は漸騰の一途を辿り事業界は非常な活況を呈してゐるが商品界好況により利益を收めつゝあるは主として商業會社であつて中間商人は從來の買手控方針を改める事がなかつて、從て鮮に於ける商品界好況は左程好影響を與へてゐないといふのが眞相である即ち目下の鮮に就きる入荷に過ぎず今までの商店人は手持ち商品のストックなきため非常にして商品値上りを眺めてゐると云ふ狀態である從つて商人筋の農業界などにも世祥程活況を許さないものがあり結局商品界好況の主なる商品をみれば左の如くである

▲銑材　亞鉛板、其他金物類、一月より八月までに補充又は見越仕入が流れが從來の買手控方針から殆ど見越仕入をしてをらず殊に諸合事件に禁られて仕入が消極的であつた處が八月以降俄然値上りを見るに至り長期の土木建築請負の如き非常な手違ひを生じて來た金物類の如き年持品を一掃した直後とて殆どストックがない

▲洋紙類　製紙會社の大合同に依り注文の値上りを見たがストックなく値上りに依る利益は問題にならぬ

▲砂糖　八九月頃から上りかけたので年末見越し仕入を行つたが

會社側が共同ストックの糶舗を始めたので十月から反落し手持筋は相當困つてゐる

▲麥粉　鮮滿麥小麥は八月迄に出廻り一段落を告げ麥粉は八月以降滿鐵し二嘆價ダイヤ共七月末均二圓八十一錢のものが十月には三圓卅二錢と平均五十一錢見當の値上りを見たので會社筋は夫だけ利得したるも商人筋は手持品なきため殆ど値上りの恩惠を蒙つてゐない

▲石炭　需要期に入つたが本年は南支のボイコットと內地の輸入制限のため滿洲炭が朝鮮に殺到し一面異常の暖氣つゞきで相場は崩ろ弱含みである

▲肥料　豆粕の相場は米一石に十六枚としたものであるが本年は石に付八枚半に暴騰し硫安の如きは仁川渡し十貫二圓六、七十錢のものが最近は四圓掛みまで騰貴し農家は何れも買進んでゐる狀況で肥料商も手がつけられぬ有樣である

この外生糸の暴騰や米相場の騰貴は一つは資本逃避一つは強硬なる買積みによるものであるが之等は農家の購買力となつてゐるに過ぎずしかも消極方針をとり來つた商人筋では手持ち品のストックなき爲めこの好機を逸し去つた感がある只惑に例外はメリヤス類、毛織物類の如きは何れも相當の手持ちもあり値上りのチャンスを摑んでゐると見られてゐる

東拓人事

二日大異動を發表す

◇…京城支店長も更迭…◇

東拓は今般本社貸付部長の瞰任に滿洲關係の陣容整備の必要から人事異動を行ふ事になり二日左の如く發表した、しかして東拓が今回の異動において特に米澤京城支店長の奉天支店長、香川朝鮮支社總務課長のハルビン支店長起用等が目立つが兩氏ともに滿洲事情精通者だけに時節柄適當の人事異動とみられてゐる

支社庶務課長	香川正一
哈爾賓支店長を命す	
經理課副參事	隆繩三郎
支社庶務課長を命す	
哈爾賓支店長	足立利夫
本社勤務を命す	
京城支店長	米澤宥久松
奉天支店長を命す	
奉天支店長	杉本昌五郎
京城支店長を命す	
總務部貸付課長	佐方文治郎
貸付課長事任を命す	
經理課長	小林長吾
總務課長を命す	
平壤支店長	大志摩孫四郎
經理課長を命す	
大邱支店長	井浦謙助
沙里院支店長を命す	
貸付課副參事	秋山三夫
大邱支店長を命す	

米穀統制問題

相當曲折か

本府宛入電情報

米穀統制委員會は十二日賣上の結果府へ入電があつたが同時に吉池技師電報して來たところから綜すれば鮮米問題の前途は相當曲折を豫想され長びくものと見られる

鮮銀米穀資金

自己資金でも
金利は變へぬ

鮮銀では米穀資金を刎々貸出してゐるが低利資金の融通を受けなかつた鮮銀としては金利を多少引上げるかとの說もある様だが目下のところ殖銀東拓並の金利で貸出してゐる第一回の一千萬圓が預金部資金借入に上程されず短期資金として斷固融資入れる場合は鮮銀としても多少苦痛であるが幸ひ低金利によるコール安で資金は充分

支社庶務課副參事　鹿生次郎　經理課勤務を命ず(他に副參事以下六名の異動あり)

える又米穀資金を利を鮮銀のみ特別にするとことは鮮米の政策の上から見ても面白くないといふので結局金利は殖銀東拓並に出す方針の模様である

上山案内容

二日發表

其上運動開始

鮮米協會情報

東京鮮米協會から米穀統制の前途に關して松井米穀課長の談を如き入電があつた

上山氏内容を明かにせず、明二日發表に付その上にて更に具體的運動を起す

存續期限滿了迫る

鮮航同盟會

繼續か解散か？

近く特別委員會で審議

期限十二月の鮮航同盟ある協定によつて內地移出六百萬石の鮮米輸送を一手に獨占してゐる鮮航同盟會は明年十月において存續期限四ケ年を滿了するとなりこの同盟を繼續せしむるか解散するかについては總會において種種論議されてゐたが、この程同盟總本部において繼續すべきか、解散すべきかを研究する特別委員會を設置する事となり會長の指名によつて左の如く委員を決定

大阪商船、尼ケ崎汽船、朝郵、島谷、澤山、川崎

しかして同盟加盟各社大體の意向としては存續の希望が多いが、中には配船問題にからむ不滿も存在してゐる模様であるから、依然を繼續して相當紆余曲折あるべく、成行は多大の關心がもたれてゐる

無盡界

低金利趨勢に鑑み

貸付利率低下

先づ共濟と興業が

殖銀を初めとし金融組合、信託等金融界の全般的低金利政策と同時に最下層の庶民金融機關たるべき無盡の貸附金利なりとの非難の聲が次第に高まりつゝあるに鑑み無盡業者間に於てもこの大勢に順應すべく種々考究中の模様であるが・すでに成立してゐる相當に於てこれが中間から低更するときは加入者相互間に不公平が生ずるので、今後成立の分に對して助る低金利制度を取入れるの外なきが故に各社とも今後成立すべき組合には斯る仕組を設行する模様である

▲而して既に京城府内においては共濟無盡は大興無盡と銘打つて十一月より低金利組合を取入れた一千圓口を行ってゐるが、これによれば從來の給付貸付日歩九錢に對し、この元利金制利息は月一歩に制限し日歩四錢見當で給付金額度まで資金を利用出來得るものである

▲又一方興業無盡に於てもこの大勢順應の趣旨により五千圓口を組織したが、大體日歩一錢見當の低下を見てゐる

朝取八分配當

重役會で決定

朝鮮取引所では一日重役會を開き今期の決算を次の如く査定八分配當に決した

第二期利益金處分案　金二十八萬九八八四圓二錢當期純益金九八六一圓八九錢前期繰越金合計金一一九七六圓四八錢差引繰越金七八四圓九六錢前期繰越金比の處分左の如し金七〇〇〇〇圓法定積立金八〇〇〇〇圓役員賞與金一〇〇〇〇圓別途積立金九六〇〇〇圓株主配當金(年八分の割)金二三九圓五六錢後期繰越金

株式

買氣横溢して
一齊新高値
買ひ萬能時代

前場　保合狀態を脱し人氣沸騰の機先、朝來は賣物も乍ら上げ一巡の商狀に人氣やゝ落ちつき東新百八十六圓四、大新八十六圓、朝取五十三圓十四錢新中四圓三拓新十一圓二と低くに始つた、續いて東新は内地の高調に七圓台にヂリ上げて買氣旺盛アトまた八圓台に上がつたが利喰に押され新高値を現出した大新も七圓より八圓台をつけ八圓五と盛り上げて七圓丁と止め、朝新は又猛烈に買はれ四圓丁と新高値を演じて三圓六ゝ止め拓新は一圓五と完全に一圓台を戻しけて引け買氣横溢の大商内であつた

後場　一齊新高値現出し買氣熱圖の矛先後場は上げ一巡後の小保合狀態を示して東新百八十七圓一二大新八十七圓六朝新二十四圓丁朝取五十三圓十拓新十二圓七と拓新の外は軟調に始つたが地合は依然確り

株界片語

猫も杓子も金儲して証券買ときてゐるから從來の株界と相場とは頗る上げ相場で今春のフーバー景氣の時とまた事實は異にしてゐる、今秋の株界はインフレ期待相場が愈本格化してきたのは大相場の始をはせる

◇

朝取の材料の一つである期米相場は、いか先物があ

◇

朝新の株主ふゝ増力は東新に百圓台が年内に出現するものと見ねばならぬ、賣付き相場とは云ふもの〻今年の師走は例の師走ではあるまい、各々御景品もの

◇

相場の目前の撼りは強い大には金がされが相場が彼かされてゐる秋では、ない、尤も商界至常の流れを阻止し離がだが世界恐慌の流れを阻止し得るものではない、大勢は思ひ一いに進むか

買ひ安心時代

相場自體の内藏する力が世界の正常なる狀態といふ標準からは全然判斷を許さざるものであるといふ好況經濟には決して無理する譯には行かぬが勝負に對する世界の冷いふる相場の轉回點としてさら簡單に移されるものではあるまい

するこ下とにはインフレーション共物を究明の上げ步調がいつもの年末の高値がこうした抽象的な言語は度外して相も具體的に高潮を來した經過の表面であるがら、これは當然の傾向を示してゐるの第一に商品界の各種製造の價格を株をかなりの株價を物して同株の人々に示してゐる、一方低金利が大きな作用をしてゐるのも大きな目的に一方を示してゐる

株式が商品より後れしかも普通株がより企業業にまで及んでゐるのは單

聯盟輕視說

人氣が全く買ひに向いてをりマバへ方なと云ふべきであらう、しかも會目の高騰振りを前途の悲觀を盛んでの過渡期であることは否めないのである然し目先の株價といへば甚だ買ひ安心で行き時代に入り始めたが氣を殘して相場としては全く買安心と云ふべきであらう

朝新卅圓買ひ

朝取は今期十二萬圓の純益を配當八分を行ふこともに一日の重役會で決定、前期より二分の減配を

株　古野義行　京城府黃金町一丁目　電話本局(2)二〇八・二三九・三〇〇・三二九〇　株式略號(フ)又(ハ)
朝鮮取引所仲買人　新田義民　仁川府仲町一丁目　電話(一三)四七〇・四六・四五　略號(一)又(ハ)(ム)
正米　實物　期米

期米

買物蝟集して
天井知らず
頑健な上げ持續

前場　今朝は正に阪地高を受けて前二十一圓八十一錢中二十二圓二十二圓二十八錢と小高く寄付き阪地の高値から二十九錢の高値をつけて高値から後場の地合ばりに嚥を入れてアトは三十九錢から遂に四十錢台へ、暇き上げ此の後良り待ちの商物に伸儀みしも引際は更に四十八錢と新高値に暗出し、一天井知らずの商狀を呈して前場を終つた

後場　高寄後場は大高調の折柄後場一節先中二十一圓十九錢先九十錢と強硬に始り一二節には又猛然と買氣集中し六十七錢と暗き上げたが二節には五十九錢と落ち次第に軟調を辿つた

米界展望

相場は全く天井知らずと云ふ情勢を示し强氣と云ふ強氣は總失敗と云ふ

◇

有様である

何分肝心の阪地が鐵まで協力一致で買方に味方しようとは誰れも豫想しなかつたもので買方としても大なる手違ひと云ふの外ない

◇

手違ひと云へば當所と阪地との鞘が此の新米時に二百ンなんかはあるべきことでないと阪神買ひ筋にすべき買りで朝鮮を狙ふた連中はアベコベに鞘が狭り大なる手違ひを生じてゐる

強硬なほ繼續か

正米相場と云ふ奴は人氣的に沿つて朝以外はそれ止めを生る事理がある、ある時は強硬でも納め歩調が何と殺されるともいつかは大に注意をすべきである

月下の產地との正米取引狀態を見るに出廻りは鈍い地方商人は仕方なし正米を先に持越す中立會場を終つた

商人が云ふ値に追從買ひを入れず持ち越しがあるが此度は勢をもとに戻るかは又相談し來るかあるとは仕方なが、然し何れかの所に見える今後の出廻りはまだ持越さうるものと見られてゐる

薄鞘を持續か

當所が阪地以上に高騰する原因が産地正米の買物薄に依る事は勿論一面には阪地と當所の鞘が二百丁鈍りは如何に當所が割高視され何時鞘が擴大するやも知れないと云ふ見地より此際鞘より戻り待ちの傾向ひらんとする向が多い結果買方の崩れ上げに依るものである從つて期ふした人氣が一變なしき此の薄鞘も構はず買進んで來るやうになるまでは期ふした薄鞘を繼續し相場も容易に天井は打つまいと見る向もある

急速な上げ？

米價が革命時代に入つたとは旣に政府の買上米が二回も不成績に

東京現株市況

(大阪現物店東京支店正午入電) ▲東電二〇、○○▲大同一五、五○▲大同一九、五○▲東拓二三、五○▲台電四九、五○▲日立九○▲北海三五、五○▲小野田二五、○○▲日産五二、○○▲鐘紡二六、○○▲新日鐵六五、○○▲日石五四、五○(以下略)

取組高

二日前場までに於ける當社主要株のうち百枚以上建玉内容は左の如し

[illegible]

持米筋賣急ぎか

終つたことから推しても窺はれて居るのみか農村が內鮮共に一致して賣惜みの態度を固守して居ることゝや滿洲界の活況、工業界の殷賑等から見ても大正八、九年の當時を演出して居るので今後の米界は益々强調に出るまい、と見られてゐる向もある

米界においては前途の氣分が强い産地の商人は賣惜みさへすれば利益と云ふ所から容易に手放して來る定期は何所を買ふにも利の乘つてない玉はないと云ふ有様であるが益々高値を追ふより仕方なき狀態であるが然し既に人氣も相當れんとする傾向ある事や産地の商人が先の賣惜みの態度を取り少しも先行きに不安なく資力を向けまた鮮米は其所に定期は買米筋の賣急ぎを喚起して大暴落を演出する事にならはせぬかと案ずる向もある

正米

京城　一等精白米十九四圓九十錢鮮米十九四丁々丸テン八合折込米三等二十四錢四等二十四圓八十七錢等二十圓四十錢持込米十九圓八十錢四十錢

大豆　龍山一四、二〇長湍一四、一〇漣川一四、一〇鐵原一四

仁川　丸仁三等二十三圓四等二十一圓七十錢不合格十八圓三十錢多摩川三等二十三圓十錢四等二十二圓二十錢

大豆　前日丸忠三等十四圓十錢鎭南浦十四圓二十九錢新田十五圓七十錢から十三圓八十錢

釜山　穀物界の情勢に又々正米の高騰人氣を反映し口前米を上げ前日の相場に又々入荷少く如何にも大正米を見越す向きが多く各種人氣を高めた

東京深川在米高　東京深川在米二日現在は五十八萬九千四百五十俵と前日の在米に比し九千八百五十六俵の增加である

仁川穀物出入(二日)　▲移出米(京仁貨)入五四九、入四、九九九▲移入米八、八一、八袋▲大豆一〇、一四〇、一▲小麥四〇五▲玄米七、七二九俵

朝取期米本玉表

[illegible]

京城延べ

斷然强調

前場　前日の新甫は賈物旺盛に三十八錢の大上鞘に飛びしが朝來は阪仁とも頗る强調なる寄付を眺めて一回二十二圓十七錢と二回目に大いて二十二圓八十錢五十錢と押しに押して五十錢に出て後場を止めた

▲一回十二末二八〇

木浦　內地相場の騰勢に刺戟され人氣一變し鞘があるが振つた值合五十錢方一斉に上放れて出る物は殆ど買ひ薄地は良り値を付ける二十二圓五十錢で四人の大商內であつた

大邱　日前に買上げを控へ各商店は各種期米の强調に加へて一月初めの入津相當ありて朝來一段と買氣旺盛にて氣配二十二圓十錢方が一圓十錢より二十一圓七十錢見當の商內であつた

鎭南浦　商況冴えず今月から五丁引に鞘の跳り落ちた二十一圓二十錢見當であつた

期米(二日)

朝取仁川

[illegible]

大阪期米

[illegible]

東京期米

[illegible]

株式(二日)

朝取短期

[illegible]

大株短期

[illegible]

東京現株

[illegible]

鮮内各取

[illegible]

市況(二日)

[illegible]

的田雙六 [6]

長谷川伸

(畫)藤井浩

酒のわな (一)

『あたしやね、忘れもしない今年の正月十三日、用があつて深川へ行つた、すると、越後屋さんもご存じでせう、深川に泉屋といふ酒屋がありませう、あすこの門のところで人殺しを見ましてね』

『殺人の目が出てゐる』

『一ふり、だれかゞ斬いたんださうです』

『ほう』

『これが天から光つてくれば幽光り、だがさうもやありません、かう斬けてゐる奴の顏ふ見つた、のを見たのですから、用間の當で見たのです』

門の傍で、いきなりピカリと光つ物がしましたんで

『だしぬけに年の下の方がピカツとしたと思ふと、眞黑い物が倒れたんです』

『斬られたんですね、スパリと、だつた一刀でね、物の見事と云ふんです、斬られた人は武士ではなかつたが、風流の士の

『さすがは武士だ、一太刀でもいいものを、一度は倒れたが、起たうとして、あたりの泥濘のうしがいて―』

『それや、人かね十どん』

『刀の目は、酔でしてね』

『その日は、酔でしてね』

『嘘ころかね』

『ハツ手を少し廻つてました』

『夜中か』

『いえ、殿後ですよ』

『泥醉？』

『また醉つてゐるんですか、越後屋さん、なあ甚さん、あたしが今喋つてゐるのは醉ぢやないだあ』

『へえ、あし共は十さんからデカに醉を聞くのは今が始めてだが、殺生の喧嘩には、この話を聞いたものゝ方がありますさ、なあ亀』

『さ、そこだ、越後屋さん、かういふ話は聞いて置くものです、今もいつたハツ時ごろ、風が強いのに、『ふン』

『ばちツといはせて、今の、起ちかけてゐた武士が足を二本ぬツと出して、うしろへ倒れた―』

『あたしや、刄を持つたまゝ、身動きもせずに突つた切りでした、雪がついてゐるので血が、吹きかけたやうに赤に』

『とーえい、だつたか何だつたか、何しろ掛け聲がかゝつて、すツと雪の下の方のところが光つたんです』

『われを忘れて、お腰へ、相手が見えた眼へ、あつ、すと、暗くなつて、追つた武士の下に、おれは殺されたなあと思つた』

『ふン、お後、越後屋さん、けさいつたがこの人が強いと見た、頬を斬されてゐた武士の顏が、どうも今いつた武士に何となく似てゐる

へ、勘定を払はせて帰る十どんの方と、豆腐屋の男の眼鏡がキラリと光つた。

京城日報

朝刊

本紙朝夕共十二頁

讀者以外に發賣せず

山　金剛　クスリハ　山岸

京城府本町二丁目　合資會社　山岸天佑堂　電話本局　二三七二・二〇一四番　振替京城　二〇二三番

卸と小賣・通信販賣　每月營業月報發行

佐々木　胃腸病院　京城明治町二丁目　入院隨意　電本三八七三・七二六

商工業者の必携　三大寶典

日刊工業新聞

月極め讀者[illegible]無代進呈

全國數百萬の商工業者各位！我社は[illegible]に昭和八年新年大附錄として左記三大附錄を進呈致す事になりました。嚢に四六倍[illegible]一千二百頁の大冊商工省編纂の『全國工場通覽』を無代進呈し絶讃を博したる我社は[illegible]又感激を新にしてこの新年三大附錄の編纂に着手したのであります、三冊合して一千四百頁、下圖寫眞の如き見るからに堂々たる大冊であります、その質その量、その内容に於てわが新聞界空前の劃期的大附錄であり商工業者の一日も手離せぬ必須資料であります。今や景氣好轉の秋！商工業者は須らく本書を座右に備へ以て絶好のチャンスを掴め!!

商工日記

四六判七百頁　洋裝別裝上質紙　實價一圓

商工業者專用の特別常用日記

昭和八年商工日記は我社が苦心慘憺特別の編纂になる商工業者向きの便利重寶なる專用日記で「發明年譜」「商工振興標語」「商工同盟日誌」等一つとして商工業者の參考たらざるものなく日日の記入欄を始め其他一般日記同様必要事項は全部收容されてある。商工年鑑と相俟つて必ずや各位の御歡迎を博するであらう

日本若し戰はゞ　工業界はどう動く

四六判二百餘頁　洋裝箱入　實價一圓

物情騷然!!　此一冊價千金!!

全工業を六十餘種に分類して戰時に於ける各工業部門の動向を概說し工業家の進路を指示し運命開拓の指導者として國家非常時に於ける最高の役割を演ぜんとするものである。若し夫れ卷末に添付の大戰與氣象剛國論　の大記錄に至つては痛快淋漓身自ら戰時大擾亂の渦中にある感を思はしめ成功と失敗の分岐を明かにし興味と實益に富む生ける事實讀であらう。

商工年鑑

四六判五百頁　洋裝美麗印刷　實價一圓

重要記事、記錄、統計網羅　日本商工界の現勢一目瞭然

各種年鑑類の發刊せらるゝも の實に汗牛充棟も啻ならず而も未だ商工業に共通せる適切なる年鑑の出現せざるを甚だ遺憾とし鋭意研究の結果茲に理想的商工年鑑を編纂した。其內容は商工業各般に亘り重要記事記錄等を蒐輯し名實共に日本最初の商工年鑑として完璧を期したつもりである。

申込は今直ぐ

はがき又は電話で「日刊工業新聞」三ケ月以上新規御申込下さい　附錄完成次第進呈いたします

本紙購讀料　一ケ月　前金一円　三ケ月　前金三円（送料共）

大阪中ノ島（電土佐堀三八・振大三六八四）
東京銀座西（電京橋三八八・振東五八三三）
日刊工業新聞社

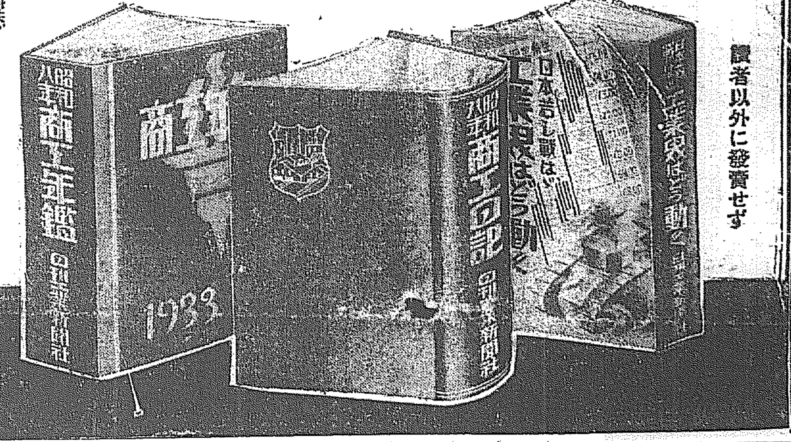

二酸化チタニウム配合

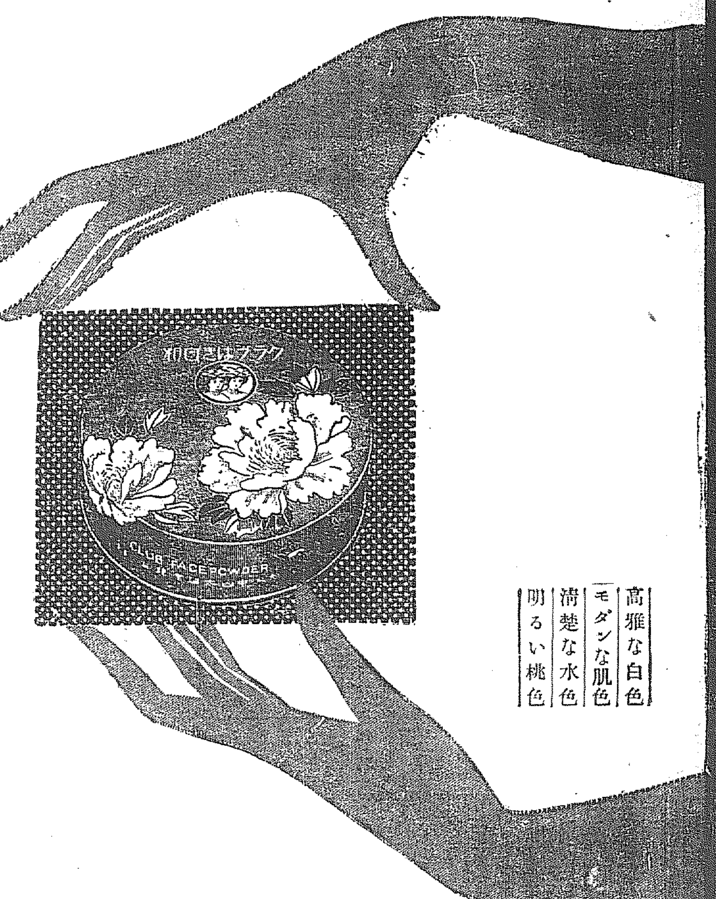

高雅な白色
モダンな肌色
清楚な水色
明るい桃色

クラブ白粉

輝く女性美！
クラブの化粧美！

クラブ煉白粉
クラブ固煉白粉
クラブ水白粉
クラブ粉白粉
クラブビシン
クラブ海綿白粉

法人登記公告

[illegible]

京城地方法院永登浦出張所

商業登記公告

[illegible]

京城地方法院春川支廳

商業登記公告

[illegible]

京城地方法院水原支廳

商業登記公告

[illegible]

平壤地方法院

SOAP MITSUWA SOAP MITSUWA SOAP MIT
TSUWA SOAP MITSUWA SOAP MITSUWA S
SOAP MITSUWA SOAP MITSUWA SOAP MIT

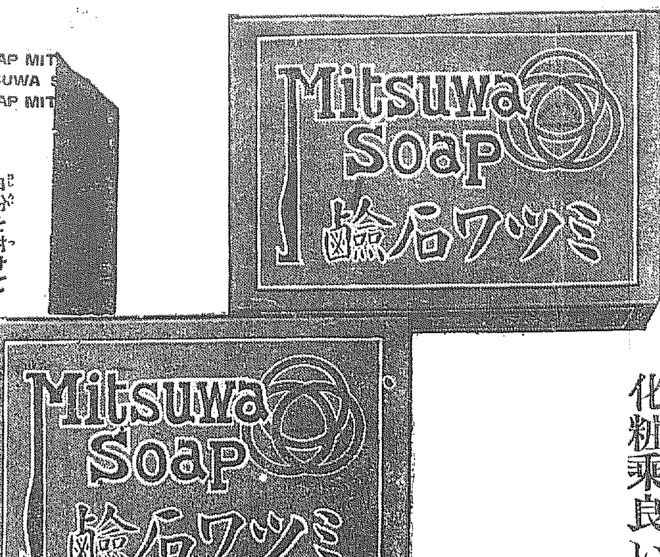

白粉を附けて
白粉を見せぬ
入浴利用の忍び化粧

肌の荒れないミツワ石鹼を顏の帶でよく泡立たせて、顏面を綺麗に洗つてから、サーワ白粉の固形か固煉を帶で溶いて指先で丁度マッサージする樣に一面に擦込むのです。分子が細かいから滲込む樣に肌に落付きます。それが乾いた所で水か微溫湯で浮いてゐる白粉を流す。と、ホンノリと白粉を附けて居ながら白粉をつけた樣に見へない生地からの白い肌の樣な美しさに忍び化粧の效果が、遺憾無く現はれて來ます。無鉛無毒ですから安心であります。

不斷の品質向上のミツワ化學研究所に於て日夜科學的研究に盡しつゝある主要なる技術家諸氏

理學博士　小平勵氏
藥學博士　河村正縕氏
農學博士　三須次郎氏
工學博士　野中正夫氏

洗ひ流す作用は特に緩和で
化粧乘良い肌膚に整へます

眞に衞生整容經濟に適する家庭必需品

經濟第一

溶け工合は適度に、芳香は温雅、泡沫立ち細くして豐に、汚垢をさらりと溶して、終ひまで同じ調子に用へ、中途に溶け崩れず三倍保つて、而も品質に比べて價格は低廉

ミツワ石鹼

顏面と　肌膚と　毛髮の

程良く溶けて溶過ぎ溶崩れず
洗ひ流して後に石鹼分を殘さない

溶けぬものは作用しない

と化學者は申します。さりとて溶過ぎ、溶崩れ易い石鹼は、後に石鹼分を殘して、ぬらつき易く化粧をする肌膚には不適當で、生彩が現されません。

本舖　東京　◎丸見屋商店

MITSUWA SOAP MITSUWA SOAP MITSUWA SOAP MITSUWA SOAP MITSUWA
SOAP MITSUWA SOAP MITSUWA SOAP MITSUWA SOAP MITSUWA SOAP MI
TSUWA SOAP MITSUWA SOAP MITSUWA SOAP MITSUWA SOAP MITSUWA

I. 22

和協委員會設置 眞面目に論議さる
帝國政府は絶對反對

【東京二日發電】一日の十九ヶ國委員會が日支問題の討議を總會に附した結果六日の總會に對し日本は如何なる方策をとるか注目されてゐるが、二日外務省に達した情報は最近聯盟事務局と英佛伊の大國間に和協委員會設置が眞面目に論議されてゐると、右に對し當局は若し日支問題を右委員會に移し時日の經過を俟たんとする方策によるものとの見解を有し居るが、その機能構成に關し嚴重監視の必要ありとしてゐる、即ち

一、委員會に日支兩國を加へざれば、リ調査委員と同一となる

一、若し日支兩國が參加すれば、日支直接交渉に第三國を入れる事になり、我主張に反する

との見解より絶對反對することになつた、併し聯盟は確固するものなれば難事なしとしてゐる

滿洲國不承認は 痛痒を感ぜず
代表部宛に注意喚起

【東京電話】聯盟が日支紛爭解決策として總會で採擇せんとしてゐる一種の和協委員會設立案の動機並に背景には我國に對する極めて誤れる聯盟側の認識に由來するもの、如く傳へられてゐるが、我外務當局は斯る聯盟小國側の現世極まる態度を嘲笑し代表部宛に注意を喚起した、即ち支那側及小國側は滿洲問題に對し聯盟側が滿洲國の承認を遲延し一切の解決をつけざる事は、日本が將來財政的に行詰るか或は國內に自由主義が擡頭し、聯盟に安協を申込むべしと豫想してゐるのだが、日本としては

一、滿洲問題は一貫せる自主的解決國策であり、絶對に動かざるのみか、日本の關する限り滿洲問題全部の解決

一、從つて日本は勿論、滿洲國は聯盟側に滿洲國承認を懇願の要なく、例へ不承認の決議があつても何等痛痒を感ぜず

一、財政問題も世界的不況で何等日本自體のものでない

となしてゐる

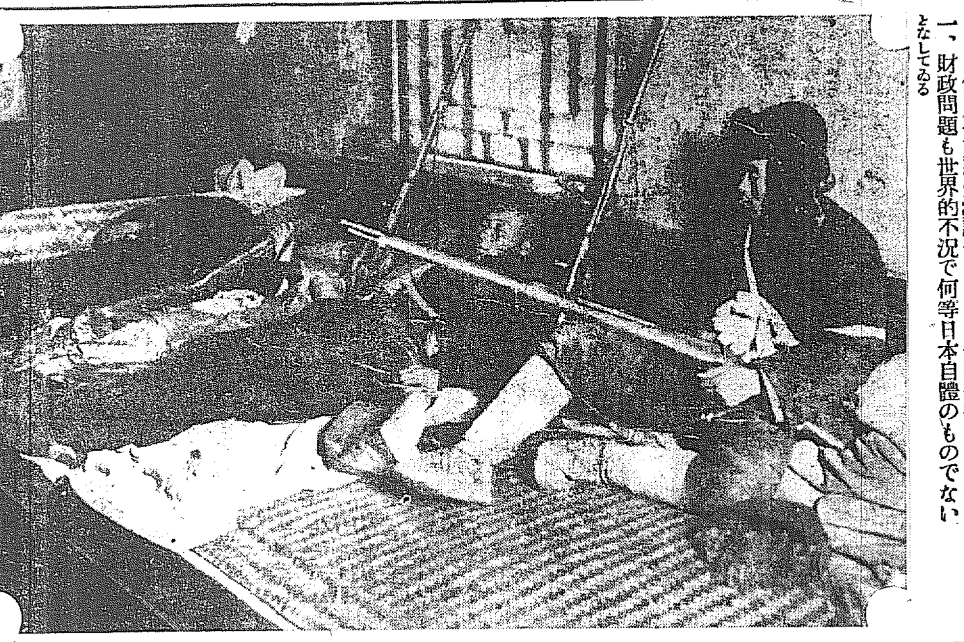

ごろ寝の兵匪

想ふ何も生命の不安に驅られてゐる支那兵匪だ、一歩門外に出づれば彼等のためにはすべて敵ばかりである、武裝の儘雄も脱がずに暖かい坑の上にごろ寝の假睡、僅かに與へられた六尺の天地、これが彼等にとつては今宵一夜の極樂浄土だ、然し手に銃をしつかり握つたまゝ放さぬ、寝ても起きても氣が許されぬとのことだ、一つ間違へば命の取引をせねばならぬ、哀れ兵匪渡世の味氣なさよ、はたで見る程樂でもあるまい(寫眞は假睡の兵匪)

聯盟に對する 米の態度
冷淡との觀測

【ゼネヴア一日發電】聯盟の一部では戰債問題に關する米と英佛兩國との對立は、聯盟及び軍縮會議に對する米の立場を幾分冷淡ならしめたと見てゐる向もある、而して米の强固なる尻押し薄らぐため聯盟と日本の正面衝突が避けらるべしと言はれてゐるが、一日の十九ヶ國委員會で總會のリツトン報告書採擇に言及せざりしことは頗る注目されてゐる

△△△△△ 全權へ慰問金 △△△△△

【東京電話】人の道救國會澤支部では目下滯府で活躍中の松岡代表以下我が全權團の努力を感謝すべく二百二十五圓を慰問金として外務省に送附して來た

支那文化協會の 對日逆宣傳
公文書を發表

【ニューヨーク一日發電】當地支那文化協會は對日逆宣傳のため支那政府よりの公文書類を一日發表したが、右公文書類は顧維鈞よりリツトン調査團聯盟理事會に對し提出されたる覺書、及び同覺書に關する文書より成れるもので右覺書の內容は日本は食料品、原料品の供給を滿洲に求めるよを期待してゐるものにあらずして、一九一一年以來滿洲に對する支那主權の分割に努力し來たつたものである、と日本を誹謗し且つ支那における排日運動が正當の理由ある所以を力說したものである

この難問題の「處理如何?」
結局、滿洲國不承認を採擇か 壽府一般の觀測

【ゼネヴア一日發電】六日より開會される聯盟特別總會は來週の始め、數日間に、聯盟の機構が果して如何なる程度までに未曾有の難問題を處理し得るかを明瞭ならしむるばかりでなく、結局に於てアメリカに期待してゐる協力程度をも決定する事となる、勿論總會にかける討議はリツトン報告書全般に亘るものだが、何と言つても最大の興味は總會に提出され、次いで十九ヶ國委員會に附託さるべき諸種の動議乃至決議案の內容如何に傾注される譯だ、これ等の決議案中今後に於けるアメリカの協力、乃至援助に關係する限りにおいて最も重要なる點は、聯盟が滿洲國に對して執るべき態度如何だが、この點に關してはアメリカの協力を求める必要上、結局滿洲國不承認決議を採擇されるならんと言ふのが一般の觀測である

黑河警備司令 歸順申込み

【[illegible]一日發電】反滿態度を持してゐた黑河警備司令徐宗德は先日來何かに滿洲國に歸順を申込んで來た

支那の意見書に 我國は默殺と決定
顧の陳辯と大差なく 大局に影響なきため

【東京電話】南京政府が日本のリツトン報告に對する意見書に對抗し、近く壽府の支那代表に訓電すると傳へられる支那の意見書については、外務當局に於て愼重その內容を監視中であるが、該意見書なるものは顧維鈞が聯盟理事會に於て陳辯した所と大差なく、單に之を補足すると同時に強いて法律的に根據づけんとしたもので取るに足らずとの意見が強く、若しこれが聯盟に提起されリツトン報告及び我が意見書と共に討議の要素として採擇さるゝとしても、單に小國側を喜ばす程度に終り、大局的にさしたる影響はなきものとして之を默殺することに態度を決した

戰債問題で 英の再通牒
ス國務長官に手交

【ワシントン一日發電】英國大使は本日スチムソン國務長官に對し戰債問題に關する對米第二次通牒を手交した、內容大體左の如し

英國政府は戰債支拂が從來不況を深刻化し、又將來も物價を甚だに低下せしめ何れの國も免れることの出來ない不幸な結果に導くものであるとの見地より、十二月十五日の戰債支拂延期と戰債問題の一般的再檢討を再び要求するものである、而して現在の支拂方式を改正せずして之を繼續することは、アメリカ及列國に大なる損失を來すであらう、特に注意を喚起し度いのは世界國際貿易は過去三ヶ年に半減したことで、債權國が僅か數百萬磅の金を取立てゝ若し之に依り世界の混亂を永久化し延いては受取つた金の數百倍する國際收入の不足を來したなら、僅の金をとり立てることは債權國にとり決して利益でない、世界經濟機構は之等政府間の支拂問題が世界經濟回復に對して貢獻する所で依はれるだらう

輕減に反對 米議員更に表明

【ワシントン一日發電】國會議員[illegible]は戰債輕減又は棒引に反對の强硬な聲明である

朝鮮信託 十五日創立總會

【東京電話】去る二十六日第一回拂込徵收を了した朝鮮信託會社では來る十五日京城で創立總會を開く事となつたが、新會社の社長は朝鮮火災保險會社々長谷多喜磨氏に內定した、同新會社創立後同社は現在朝鮮各地に散在せる五信託會社を漸次統一合併する方針の模樣である

文武官叙位 定期 千三百余名發表

【東京電話】二日石井子爵以下千三百六名の文官その他に對する定期叙位發表されたが、主なるもの左の如し

樞密顧問官從二位勳一等子爵 石井菊次郎

敍正二位 海軍中將正三位勳一等功四級子爵 小笠原長生

敍從二位 從三位勳二等伯爵 樺山愛輔

敍正三位

內地の農村は 更生に懸命
轉任後も最善を盡す 竹內警察部長歸來談

優良町村視察のため東京、大阪、宮城、山形、秋田、愛知、香川、三府九縣に出張中の京畿道內務部長より慶北警察部長に轉じた竹內健郎氏は、滿期歸りで二日午後七時京城驛着帰任したので、西小門官舍に訪問、新任警察部長としての抱負をたゞく

今朝(二日)釜山に上陸して始めて轉任のことを知つた、大正三年卒業を出て京畿警察部を振出しに京都府警視、警視總監官房を經て大正十年渡鮮、警務局警察課事務官、黃海、平北、慶北三道の警察部長を歷任十四年間の可なり長いサーベル生活を送つた、洋行後こゝ三、四年は內務部長をやり暫らく警察と政とに遠ざかつてゐたから上內君等によく事情を聽いてベストを盡し度いと思つてゐる、自分は與へられた仕事を研究し、最善を盡すことをモツトーとして來たから、今後も追々と管內事情を研究して職責を全うし度い、何分にも轉任を今朝耳にしたばかりだから今の所抱負を語ることは出來ない

◇

優良町村として著名な宮城縣館島台村、山形縣[illegible]村、[illegible]、山形の自治講習所、山崎延吉氏設立の[illegible]神風義塾等を視察したが、何れも古神道を中心に熱心な精神教育を施してゐた、概念的に云へば內地農村は今や物心兩界の融合統一に努めて自力更生の道程を辿り素晴らしい肉體的作業に服してゐて自分は涙ぐましい氣持で視察した、朝鮮にも追々と斯る傾向が移入せられ農村生活も潤ひが加はることと思はれるこのことは近く着任する眞監新部長によく賴んでおく積りである

學良が東北義勇軍に 新鋭武器を供給
蔣介石との提携成り

【上海一日發電】張學良は最近東北義勇軍の策動に關して蔣介石と協議の間に提携が成り、米國から輸入した飛行機、佛國からの小銃、ドイツからの大砲等の新鋭な武器を大々的に北平其他から熱河を經て義勇軍に供給することゝなつた、この結果近き將來に滿洲擾亂を捲き起すの危險が豫期されるに至つた、此種の擾亂計畫は先に學良が南下した時に完全に打合が遂げられたものと見られる

三田村の自力更生座談會に 首相出席

現政府の大方針『自力更生』の意を體した東京府では、府下各町村に『自力更生に關する座談會』を開かせて町村有志の有益な意見を交換させてみたが、廿九日ソトこの話を耳にした齋藤首相は我意を得たりとばかり出席してみたいといひ出し、そこで愈ひ廿日午前十時から東京府下西多摩郡三田村の公會堂にその座談會が開かれるといふので、早速これに出席することになり、廿日午前十一時廿分新宿驛の列車で出發公會堂の座談會に出席した(寫眞は三田村で珍しくとれたバナナの實に興じる首相)

採鑛奬勵金と 採鑛請負に就て
穗積殖產局長談

今秋より實施した金山に於ける鑿岩機を使用する探鑛に對する奬勵金下附の制度は、産金奬勵上缺からざる效果を與げるものと信じてゐる、既に申請に基づき指令濟みとなつたものが十一ヶ山、目下審議中に屬するもの十五ヶ山であるから、來年度に於ては本年に比すれば約三十萬圓の奬勵金が下附せらるゝわけであつて、探鑛も相當盛に行はれることであらう

御承知の通り本奬勵金を支給せられる探鑛は鑿岩機を以てするものに限る方針であるから、手掘を以てする探鑛には奬勵金は及ばない、しかし特に一般鑛業家の注意を喚起したいことは、鑿岩機を以てする探鑛でありさへすれば、必ずしも其の鑛山に於て鑿岩機を所有することを要件としてはゐない點である、要するに將來有望の金山が鑿岩機で探鑛するのであるならば、其の探鑛は其の鑛山自身が行ふのでなくて、他人に委託して所謂探鑛請負に附するものであつても少しも差支へないのである

此の點に於ては探鑛請負をなす者は奬勵金を取得するの外、相當の手數料を鑛山より支拂を受けるから、探鑛の結果不幸にして新しい鑛脈を發見し得なくても何等損失はなく、若又富鑛帶を新規に發見した際には相當な成功報酬を要求しても鑛山にとつては異議のないことであらう。何となれば鑛山に於ては僅少な經費を以て何等苦心することなく他人の努力に依つて鑛量を增加する次第であるから、相當の報酬は當然負擔すべきであるからである。

東洋拓殖會社は單なる鑛業金融のみならず、近く探鑛請負の方面においても、鑛山開發のためたい希望を有してゐる由であるが、鑿岩機設備のない鑛山であつて、探鑛奬勵金の支給を望むものは同社に對して詳細か問合せられたい

探鑛請負をなすもの は東拓に限定するわけではないから、他の鑛業會社で機械および技術者の餘裕のあるもの又は鑿岩機所有者で機械の操作の技術者を有するものが、積極的にかゝる事業に進出して、鑛業の發展に助勢せられんことを切に望む次第である當局に於てもかゝる場合に於ては出來る限りの便宜を供與する方針である

財政調査會 首相閣議に提議
議會召集前に實現か

【東京電話】齋藤首相は二日の閣議前高橋藏相と會見し、後事閣議席上齋藤首相より財政方針の確立に關し協議したが財界は藏相の意見に依れば漸次回復し九、十年度に至れば歳入は多少增加し、歳出は減じ行くと思はれるが、國家財政の歳出入の均衡を得るについては十分調査せねばならぬ、依つて財政稅制改革案につき各省所管の內外を問はず忌憚なき意見を自分の手許に提出されたいと提議したので、近く各閣僚よりそれ〴〵財政稅制に關する改革案につき忌憚なき意見を文書で首相の手もとまで提出する筈である結果により財政稅制の調査機關を設置することになるであらうが、齋藤首相は一日の樞府顧問官元田肇氏との會見の際も、財政稅制のため調査機關の要ある所以を述べて居り、荒木陸相の調査機關設置の主張に加へ、三土鐵相も又熱心にこれが設置を力說してゐるから大體議會召集前にも實現を期待するものと見られてゐる

井上御用掛 一日附で解任 新任は鵜池氏

昨年十月佐世保海軍部から本府御用掛に轉じた海軍中佐井上幸吉氏は一日附の海軍異動によつて海軍大佐に榮進、十二月一日附を以て左の如く御用掛を解任となり、特務艦鶴見艦長として赴任する事となつた、後任は軍令部の都合上來る八日ごろ京城へ赴く筈、なほ新御用掛鵜池六藏氏は目下海軍中佐として六ヶ年勤務し、巡洋艦磐手副長を經て本府附として赴任するものである

海軍中佐 井上幸吉
本務の都合に依り朝鮮總督府御用掛を解く

海軍中佐 鵜池六藏
朝鮮總督府御用掛を囑託す

三相居殘協議 閣議散會後

【東京電話】二日の閣議席上齋藤首相より財政經濟調査に關し閣僚の提議を要求したが、閣議散會後齋藤、高橋、荒木三相は居殘り懇談して協議を遂げた

西貞吉氏渡滿 關稅折衝開始か

朝鮮總督府財務局稅務課長西貞吉氏は、今般滿洲國財政部關稅課顧問として渡滿することに決し、近く大連經由入滿することになつた、本府財務局では關稅問題に就き滿洲の打合事項もあるので、朝鮮經由方を希望したが、都合により大連經由をとることになつた、同氏が入滿すれば關稅の根本的改正に就き協議する筈で、朝鮮としては[illegible]水產物その他兩國に改正を要する輸出品に關し、今後同氏との間に[illegible]

會

總督招宴 總督は仁川入港の練習艦隊幹部、司令官百武中將、鈴木盤手、新見八雲兩艦長以下八名を六日午後六時半官邸に招待し、牛島內務、吉田鐵道各局長、松本京畿道知事、井上京城府尹、安井本府秘書課長、朝村科學館長、大島中樞院顧問、井上、西原兩御用掛列席して、晚餐會を催す

修養團朝鮮總督部 四日午前六時五十分朝鮮神宮第一鳥居前に集合、同七時から發行する

人

京城三田會忘年會 京城三田會では十二月例會を繰上げ同會長の送別を兼ねて來る六日午後六時半から本町二丁目喜久家で忘年會開催、會費二圓當日持參

◇竹田末造氏(新町貸座敷組合常務)は病氣中の處二日夜死去享年四十歲、葬儀は三日午後四時若草町西本願寺に於て執行の筈

南山蛙

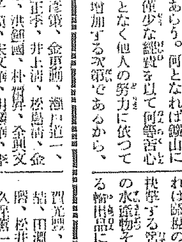

◇……總督府官界で一番多忙な京城府社會課長の李源甫氏、ヤツと片付いて一息ついたが、何がさて貧乏な府民の救恤を口癖とした程だけに惱みの種はつきず殊に細民救濟の對策を練へる救ひの野はこの冬枯れにいよ〳〵殺到してゐる

◇……『もう三日も飯を食はない』『歸りの旅費を恵んで下さい』等々々、大小細なお金を望んで來るものが押しかけ、その都度ポケツトマネーまで叩き出して救濟してゐるが、際限がばつきない淋しい訪問者に『これぢや破産してしまう』と悲鳴をあげてゐる(寫眞は李源甫さん)

癩豫防協會
設立委員及び發起人の氏名

朝鮮癩豫防協會設立發起人會は既報の如く二日朝鮮ホテルで開催されたが、設立委員長以下委員を左の通り決定、いよ〳〵趣意書頒布に邁進することゝなつた

設立委員長 今井田清德

委員 牛島省三
同 [illegible]
同 [illegible]
同 [illegible]
同 池田清
同 林繁藏
同 西龜三圭
同 竹內健郎

癩豫防協會發起人

發起人氏名は次の通りである

(總督府)今井田清德、牛島省三、林繁藏、[illegible]

(道內公職者)[illegible]、上內彥策、金東勳、瀨戶道一、周防正季、井上清、松島清、[illegible]、洪鍾國、朴榮喆、[illegible]、朴玄植、宋文華、[illegible]、安昌煥、[illegible]、金振攻、[illegible]、許鉉、梁元錫

(道內公職者)石原磯次郎、[illegible]、韓相龍、元應常、閔大植、金季洙、吉田秀次郎、[illegible]

(銀行、會社)加藤敬三郎、有賀光豐、白完赫、森悟一、朴榮喆、[illegible]、田淵勲、武者鍊三、谷多喜磨、松井房次郎、新田留次郎、[illegible]

(新聞社)時實秋穗、[illegible]

(其他)淺野太三郎、新田留次郎、[illegible]、小林源六、[illegible]、杉山久

たんせき ぜんそく

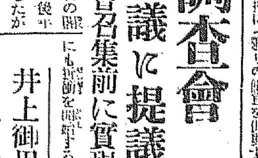

時間的の服用法

たんせき、ぜんそく嘘「龍角散」は服むとスグ香味を感じ、咽喉を滑らかにし、夜服んで翌朝には效果を感じます。

たんせき、ぜんそくを治療せずに捨てゝをくのは文明人でありません。而も、痰咳の治療を怠ると肺炎、肋膜炎、肺結核等に變症するのですから、決して他人事ではありません。

ですから、何を措いても直ぐ治療すべきです。

それには實驗適確なる名藥「龍角散」を滿天下にお薦めする次第であります。

登錄商標

龍角散

絶對に副作用なく
效果は最も迅速く
香味は最も爽快く
大人も子供も病人も妊婦も服み易し

龍角散の適應容體書

(喘咳)/たんにて常にゴホンゴホン惱む人
(喘息)/ぜんそくにてゼイゼイ息切する人
(頓咳)/せき頻に出で夜中オチオチ眠兼る人
(流感)/流行感冒より起るたんせきの人
(肺病)/肺病にて常に力なきせき出づる人
(血痰)/たん臭氣を帶び時々血の交る人
(咽喉)/音聲のかれ又は咽喉の痛む人
(小兒)/百日せき又はしかせきの小兒

其の他如何程ど頑固なる呼吸器疾患のたんせきも凡そ一二週間續けて服用さるれば能く效果が顯る

定價

二日半分 二十錢
四日分 三十錢
八日分 五十錢
十八日分 一圓
四十日分 二圓
六十五日分 三圓

本舖 株式會社 藤井得三郎商店
東京市神田區雉島町
振替東京 九一一番
電話浪花(87)〇〇八〇二〇三〇

▽全國各藥店にあり△

社說

ある破婚事件の考察 貞操觀念のうごき

京都帝大醫學部出身の某醫學士が父君の敎へ子で既に同大學醫學部に勤務中の某醫學士と婚約を結び結婚第一夜に夫が性病の告白によつて直に婚約を解消したといふことが內地某新聞に報道されてゐる。しかもこの結婚解消は、神前結婚式數日にして再び神前に於て結婚解消報告式を擧げ、花嫁の父君醫學士と媒酌人たる某醫學博士の連名を以て關係各方面に結婚解消の挨拶狀を出したゝめ、花婿たる某醫學士は名譽の點から職を辭したといふのである。

◇

良き配偶者を得ることは、幸福なる將來を約束することであるから、結婚に就ては何人も相手を充分に選擇すべきが當然である、結婚の神聖を望むものは、無論、童貞であり處女であることに越したことはない。配偶者相互が性的に純潔であることは、われらの道德律からいつて勿論望ましいことである。然るに今日の如く男女いづれも結婚期が晩婚に傾いて居り、獨立の生計を營んでゐる者が結婚する場合、卽ち社會的に一人前になつて男女が結婚する場合に於て果して婚期まで性的に純潔であり得るか否かは、今日の時代相から見て、又貞操觀念からいつて、多大の疑問であらねばならぬ。

◇

前叙の結婚問題の場合、女が男の純潔を欲してゐたことは當然であつて、假りにその理想が破れて結婚を破壞したとしても、夫婦生活の神聖を望み、貞操の誇りを保つ上から見れば當然の權利を主張したともいへる。又今日の時流に於ける男性の性的放縱に對して一つの警告を與へたことにもなるわけである。しかし問題の女主人公の言によれば、必ずしも相手方の純潔を望んだわけでなく、性病の感染によつて、知人の女性が傷ましい生活をしてゐることを目擊してゐること、及び結婚初夜まで病氣を隱してゐたといふ男の卑怯な擧が甚だよくないから破約したのであるといつてゐる點から推察すれば、病氣の感染による肉體的の苦痛を第一義とし、性の純潔は第二義に置かれてゐるやうにも思はれるのである。

◇

思ふに女主人公はある點まで男性の性的生活を理解してはゐるが性病による夫婦生活、家庭生活の暗闇さに對して一層勇敢に挑戰したものであらう。たゞ斯かる場合いはゆる社會一般の男性への警告としてならば、破婚の事情を醫者に通告したとは當を得たともいへるが、單に自身を護るといふ意味ならば、穩かに事件を片づけるべきであつたであらう。何故ならば、相手の男性は、正直にも結婚當夜に於て性病、しかも殆んど完治したほどの病氣を正直に告白してゐるのであり、しかも事情の公表によつて甚だしく社會的の名譽を失墜し、殊に職を失つたといふ事は、聊か苛酷に過ぎたといへるのである。こうした事件は、隱れたる事實としてはあり勝ちな問題であらうが、結婚初夜に於て直に破婚した點、およびその事實を公表した點に於て新例を開いたとになると同時に時代の女性の一面を現はしたものといへるが、男性の放縱を警めると共に女性自身の貞操觀念を培養する必要があらうと

「日本一」盡し

愛知縣碧海郡の農業

日本デンマーク視察記(一)　寺田生

「日本デンマーク」の金字塔が、農村經濟の驚き機構として、力強く國民の注意を喚起しつゝある。その日本デンマークの生ける指導者として謳仰されてゐる山崎延吉氏が、朝鮮總督府の囑託として農事指導に當ることになつたのを機緣として、われら七名の內鮮人記者團は、去月中旬から愛知縣の農事の實情を視察し、併せて鮮米取引その他米穀統制問題等に絡む事情を視るべく大阪、名古屋、東京方面に飛廻旅行を企てたのであつた。

……◇……

視察地は、大阪、名古屋、愛知縣下(東春日井郡、西春日井郡、碧海郡)東京であつたが、眼目は日本デンマーク卽ち愛知縣の安城町を中心とする碧海郡一帶の農事視察にあつたので、まづ日本デンマークの實情を紹介したい。紹介といつても僅二日に亘る視察に過ぎないのであるから、具さに實情を記述するとは出來ない。いはゆる瞥見に過ぎないのである。

……◇……

養鷄は日本一、蔬菜もまた日本一で、養蠶は長野に次ぐ第二位、そして有畜農業に日本一を志し、多角形農業で日本一を志してゐる愛知縣下に於ても、東春日井、西春日井、碧海の各郡は最も模範的な農事施設と實話をもつてゐるのである。私達は第一日を東西春日井郡を視察し、二、三日を碧海郡視察に費したのである。三郡の中比較的入念に視察したのは碧海郡であつた。何故?それは碧海郡がいはゆる日本デンマークといはれ、私達一行を引きつけた山崎延吉氏の本據が同郡の安城町にあるからだ。從つて私は視察記述の中心を碧海郡に置き他は附記として紹介したいと思ふ。

……◇……

碧海郡視察第一日の視察箇所は安城農會、產業組合聯合會、乾繭倉庫、鷄卵組合、農林學校、農事試驗場、蔬菜信用組合、西端共同經營組合、國民學校、石川工場、高濱工業以上十一ヶ所で第二日は三河食品、羽毛加工場、明治川神社、竹村共同育雛、明治用水、知々瀨、駒場組合、矢作用水、知立農產加工場、今井養鷄場、板倉農場以上十ヶ所であつたが、何しろこの十ヶ所を自動車で飛び廻つて一ヶ所を十分乃至廿分の豫定で丸二日では暇もない日程なのである。だから私達の見聞はいはゆる詰め込み主義であつて、印象も鮮明を缺いてゐるのである。がしかしこれら三郡を藩のやうに飛び廻つて瞥見した農村の姿が、いかに健康色に輝いてゐたかは自力更生の進軍ラッパに合せて足どり輕くトップを切るにふさはしい姿であつた

自力更生圖譜　藤井生

貧困打開に不斷の努力

先覺者尹奎石氏を部落の中心人物として

慶南金海郡菉山面菉山里(上)

半島の脊梁、太白山脈に源を發し縷々として日本海に面した半島の實業經山のほとりに注ぐ洛東江こそ嶺南の穀倉に上る村落に取つて誠に緣川であるが、京金線網浦のわたりから四支本流は更にまた幾十百の小川小溝となつてゐる。洪水時の氾濫に備へて洛東江水利組合の組織となり、東洋一を誇る六百餘間の長橋洛東橋の實現を見て水利に惠まれた雛型に朝鮮國一のものと稱せられるに至つたが、路にあたら天惠の水利をかこち丘を負ひ水に臨んでひたすら自力更生の道をたどつてゐる村落がある。何が自力更生に邁進せしめたか?それはしばらくおいて

網浦からバスで二里半、二つの嶺脚を越えてしばらく、佛巖里から洛東江に沿つて南下すること一里半餘で當の菉山里に着くが一里に川に圍まれ、帝火山の急坂を上下一里あへがねばならぬ。勿論自動車などは思ひもよらぬ道である

江面に面した部落こそ低濕部落として名高たる菉山里なのだ。負ひかぶさる樣な後方の山は交通の不便を物語り、汚水にまじつて流れ込む海水は稻の耕作は、なる程甘くないと思はせられる。したがつて開墾事業の旺盛さは目を見はるに足るものがあるが、考へ及ぼせば天與不惠の地が、部落民の奮起を促し、自力行進に邁進させる事になつたのではあるまいか

五十の坂を越した齡にも見えず元氣一杯に部落民を指導してゐる尹奎石氏こそ八十戶を指揮するこの里の中心人物なのだ

自作二戶、自作兼小作十三戶、小作六十五戶

の數字が示す通り、極めて貧困な部落であつた。貧困打開が期せずして優良部落の建設となつた譯だ

同里に永住し相當資產もあり地方的信望が厚いといふ點はピッタリ中心人物としての條件にあてはまつてゐるし、部落開發に對する不斷の努力と、先進地の視察とは益々この村を良きものとしたのである。經歷として藥山面長、同里區長、菉山明學校設立者等の公職を經て、現に心臟となる自新敎育會長、勸農共濟組合補導委員、福風會長として公共事業に盡粹しその功績は枚擧に暇ないものがある

部落振興の中樞機關として尹氏の膝下に自新敎育會が組織された大正十年五月十五日の事である

先づ第一步は文盲退治に向けられた。そして人材の養成となつたのである。帝國政府―と云つても世間に宣傳される樣なもののそれでなく、眞に實質開發をモットーとしたものだ。產業獎勵のかたわら諸事業の經營改善に關する總督府開發となつて尹氏の手腕は縱橫に伸ばされる事となつた。部落民は打つて一丸となり、汗と實の生活は惜し氣もなく鄰面に展開される事となつた

そして次に來るべきものそれこそ組織的な部落民の活動でなければならぬ

誰が見ても無難

適材適所の官界異動

一日附發令された總督府本年最後の幹部級異動は十六名の小規模ではあつたが、鮎川代表部長退官といふ元理財課長連行の後任を補充するものだけにこの重要な二つの椅子をめぐつて幹部級にかなりの衝動を與へたが、適材適所、何人が見ても批の打ち處のない異動である

堂本貞一氏　五尺足らずの辣腕だが極めて印象を深からしめる特異の魅力?と云つたものを持つてゐる。酒は嗜を越して浴びるほど、奇行は多い。遞信畑が官界のふり出しだ、赤門出身の官界で外務出身としての變り種力行型は凡庸ではない膽力はあり役人離れしてゐる頭は良し、朝鮮航空事業施設の功績は大きなものだ。異數な拔擢は東部もピッタリ思を合はしてゆける點が買はれたもの人材拔擢といふ點好評がある

西崎鶴司氏　地方稼ぎが長かつたが中央には馴染みが薄い、異常な榮進だ今後副局長としての腕の見せ所を見惑したい。各方面の注目を引いてゐるだけ働き榮えもあらう。

上內彥策氏　大分縣の出身、四十三の働き盛り大正四年の東大獨法出、久原鑛業から大正八年本府入りをした變り種九年事務官となつて專賣局事務官、專賣支局長を經て、大邱府尹、昭和三年忠南內務部長から四年一月全南へ、八月に本府商工課長から社會課長といふとんとん拍子だ。京畿道警察部長として手腕を發揮し、全北內務となつたのだが、朝鮮時務の事情を掬めば捨こそ低いやうに思はれるが榮轉組の一人だ。甘庶氏と共に今後の活躍を期待される

甘庶義邦氏　石川縣　四十二歲、大正七年東大法科卒業直ちに朝鮮入り、咸北から十年本府土木部に入り經理、事業計劃係長を歷任、十三年南財務、十五年江原警察部長を經

高尾甚造氏　古市氏と前後して警務畑から土木漢道員となつた篤學家から因緣と結ばれてゐる。未來ある人として注目したい。熊本の產で四十八歲の若さだ。大正八年東大出本府警察官講習所敎授から江原道學務課長、黃海地方、本府學務局、警務局から在外派遣員となり、忠南警察部長として力量を認められるに至つた。咸北警察部長を經、十一年江原警察に轉じ、咸北警察は更に手腕の發揮所だ

中尾勝次氏　長崎の產、卅二歲だ。大正十一年東大出本府から江原道警視となり警務課長、衞生課長を經、昭和二年九月咸南警務、慶南警務となつた人―未來が大きいだけに

山本坂太郎氏　の黃海內務はこれ又順當組の候補で小學敎員を經て高文にパスした力行の士、堂本氏と共に一異色ある人物だ、愛媛產で四十六歲、故鄕の師範卒業後、大正九年本府屬となつて、翌十年本府へ入り、咸南、黃海の學務課長を經、咸南、平南財務を勤めあげ、十一年江原道警察に轉じ咸北轉後に相たものだ

河野節夫氏　廣島の產　大正六年東大出四十三歲、七年本府入り、忠南地方課長、警務局勤務を經て、十三年江原道財務、昭和二年全南、太郎島司支局長、を歷任、五年京城支局長から全北內務へ轉じたもの、平南內務は暫く當副の後遞だ

芳賀文三氏　しばらく仁川稅關長として縣を扱くといつた處だ。大正四年の東大出京都出身の二十六年生れ、開城勤めをやり九年高文にパスして青島府稅務所長から十二年本府入り、平南局勤めの後十五年忠南財務、昭和二年全南、太郎島司支局長、を歷任、五年京城支局長から全北內務へ轉じたもの、平南內務は暫く當副の後遞だ

美座流石氏　平南內務から京畿內務へ、順當なもの鹿兒島の產で四十二歲大正六年東大出、七年本府に入り道理事官を經、稅關入り釜山稅務課長を經て、稅務局に入り、平壤財務支局長を經て、咸北警察部長を勸め、關東廳入りと經驗を積み、昭和三年歐米視察から歸つて平南內務となつたもの

竹內健郎氏　宮城縣、四十九歲京畿道內務部長から昇じたのだが大體上內氏と同樣の意義の下にこれならと重責に推へられたもの

昭和三年齋藤總督の下に秘書官となりその後遞信課室から、衞生課長を經て昭和五年四月全南內務部長へ、十一月咸南內務部長へ、久しぶりに勤務を迎へたものだが、特祕書官として順當と見るはひかめだ。味はひのある個人も喜んでゐる事だらう。大正三年東大出高文をパス、京都から四年祕書官を經て、本府へ入り十年警務局勤務から黃海警察部長を取り入れて來た。昭和三年總督府林部林務課長を經、慶南內務から京畿へ轉じたもので試驗濟みだ

古市進氏　上海派遣員から忠南內務へは順路と雖も手腕の凡ならぬ所を示すものだ。石川の產で、卅五歲。本府に入つて高文をパス。朝鮮、敎授から京畿保安課長、江原學務、京畿學務となり在外派遣員となつたこれ又、春秋に富む士だ

神谷小一氏　咸南內務は大正四年東大を卒業、本府に入り、全北學務、慶北地方課長から昭和三年全北財務へ榮轉、慶南財務から五年仁川稅關長となつたが、これで愈よ活躍の舞台に上つたものである。愛知縣出身で三十九歲

土屋傳作氏　大正三年東大農科出、十年高文にパスして、本府屬を振り出しに道理事官、咸南學務、地方南課長、明和三年江原學務課長を經、七年外部から、四年京畿學務部長を經て、咸北內務部長として扱はれるに至つた

楊在河氏　外事課から外事局勤務となつただけに何の波瀾もない。咸北に出ては五十歲國語傳習所卒業、京北中學から日本留學して大正二年明治の商科大學を出ただ。李王職書記から鐵林國實業株式會社の支配人―奉天總領事、ホノルル在勤國際に成り昭和四年本府へ入つたもの、黃海、慶南から外事課へ入つたもの、鐵道局へ入り外務部長として勤務とし經營に盡力ある手腕の一人である

紙價上騰で

製紙界

稀有の有卦入り

洋紙紙價は上騰の一途を辿り、製紙界は現在紙價を呈し、製紙界は益々好況を呈し、現在原紙價は一ポンド十五錢、印刷紙は十五錢にて、ザラ紙は物一連三圓五十錢、薄物三圓、白木四ロール三圓五十錢、色木四ロール三圓五十錢にて、紙價の漲勢を見た八月ごろの相場に比較すれば實に二割五分乃至三割の暴騰である、これは一方爲替安による輸品其の他の製紙原料の値上り、外紙の輸入杜絕、逆にアメリカ、ヨーロッパ、支那、印度方面への輸出增加等、他方需要增加と共に同分の生產制限、競に共同管理とに因り極度の供給不足に陷つた爲めと見られてゐる、民間製紙會社は十月十一月兩月とも現在のストックも殆んどないから現在の需要應じ紙局の相場を以て今や製紙界は稀有の有卦時代を出現してゐる

問題の米穀統制(四)

鮮米移入管理は實行に困難

ストックの脅威　內地の小農にも大痛手

從つの最高價格と最低價格の値幅を相當大とするも、米穀の取引はその範圍に限られるのであるから取引所は文字通り手も足も出なくなり、全く有名無實のものと化す。然るに本案に於ては取引所に對して賠償を認めてない、本案であるならば取引所は絕對不用であるが、この統制案では取引所を廢止する必要はない、然し取引所としての機能は殆ど痺れ中風病者の如きものとなつてしまふ。然し何等賠償がないといふのでは、さらでだに統制反對態度を露骨に表明してゐる取引所側の氣勢に油を注ぐものとならう。又公定價格を國外の鮮米の禁止規定は設けてあるが、その適度に對する規定は規定しない事になつてゐる。斯くては到底この制限の貫徹を期する事は出來ない、農業恐慌に喘ぐ小農階級は一日でも早く

◇◇持米を◇◇　金に替へる

べく余儀なくされる時には價格の如何にかゝはらないことがある。結局政府の買上に應じて利益を享受し得る者は一部の地主階級と中間の米商人といふことになる、それでは米穀統制も單に米價調節と言ふ皮相にとゞまつて農業恐慌打開の大手術は到つて心細い限りといはねばならぬ。外地米の移入管理は米穀統制上缺くべからざる一項目であるは言ふを俟たないが、移入米全部を政府が買上げこれを月別平均的に內地に移入する場合その全部を內地が消費し得ればよいが、不消化米が出來た際には當然外地にストックされる事となる勿論その際ストック米が外地の米價に影響を及ぼし同地の農民は內地の農民の犧牲となつて非常なる

◇◇消費者◇◇　の脅威とな

脅迫を被ることゝなる、又不消化米を外國に輸出するとなれば勢ひダンピング政策をとるより他になく、米穀會計の損失は重み從つてくる、のみならず現在小農の大部分は出米後に於てその生產米の殆んど全部を賣却し自家用としては價格の低廉な朝鮮米又は滿洲粟を買入れてゐる現狀であるから米穀の如き外地米の移入管理が行はるれば、小農には非常なる脅威を與へる事となるは火を見るより明かである。この統制案を實施するとすれば政府は一年間に內地米朝鮮米外米を通じて、總額二千五六百萬石の米穀買上の經費が必要であり、これに要する經費は六億三、四千萬圓と推算されてゐる。

卽ち農林省の概算によれば

第一、米價公定に要する經費(單位千圓)

一、買入代金	五九七、四一九
二、其他事業費	二四、〇一七
保管料	一二、七九六
手入費	六九
運搬費	一一、一九六
三、事務費	二、四七〇
四、利子	八、九八四

第二、買入數量及び代金

米別	數量(千石)	買上代金(千圓)
內地米	[illegible]	[illegible]
朝鮮米	[illegible]	[illegible]
臺灣米	[illegible]	[illegible]
外國米	[illegible]	[illegible]
計	[illegible]	[illegible]

と尨大なる財源を要し現下の財政狀態から果して實行可能なりや否やが問題となる

◇株◇米◇

大株短期引跡

大新　八十五圓五(廿錢高)
鐘新　百十五圓二(卅錢高)
日產　四十九圓〇(十錢高)
東新　百八十四圓五(五十錢高)

大株短期後場止

大新　八十五圓三
鐘新　百十四圓九
日產　四十八圓九
東新　百八十四圓丁

朝取短期後場止

朝新　二十三圓二十錢
東新　百八十四圓十錢
大新　八十五圓五十錢

東京東新　百八十四圓九

各地期米後場止

下關二四、二五▲名古屋二四、五▲金澤二三、一五▲熊本二二、九〇▲大阪最終 二〇、六十九錢(四錢安)

斯んなにも

人體に不可缺のヴィタミンD

◇然も日常の食品中にも些く◇特に不足な都會地◇如何して補ふか?

「日光が入いれば病氣は逃出す」と云ふ諺があります。近時ヴィタミン學說の愈々進步したるに據つて、一層此諺が理論付けられました。卽ち、日光線中の紫外光線が人體に不可缺なヴィタミンDを生成すると云ふ事實が闡明せられたからで有ります。

然り而して、此ヴィタミンDが人體に不可缺なる所以は、其別名に抗佝僂病ヴィタミンとも呼ばれるが如くに、之の缺乏は直に佝僂病をはじめ齲牙の發育不全、骨軟化症等を惹起するからで有ります。彼の歐羅巴に在つては特に古くから此佝僂病に甚だしく惱まされて居るので

ヴィタミンAよりも寧ろ此Dの問題の方が難しく言はれて居る

位の現狀なので有ります。我日本に於ても佝僂病は從來富山の兩縣下に多く、他地方にも調査に依つて漸次之が少からず發見するので、一般に山間溪谷の如き極して日光に惠まるゝ事の比較的少い地方に多いのは注目すべきで有ります。況んや佝僂病とまでは行かざるも、骨格齒牙の發育不全の如きに至りては我國に於ても比々として數くべく多數なるに於てをやで有ります。

更にヴィタミンDはAと共に

腺病質や小兒癩病に效著しく、特に感冒を豫防するに特效が

あるのであります。

さて然らば、日光線中には常に一定量の紫外線が存るか?と云ふと、皆に然らず、なので、之を我國に於ける測定に依つて見ても東京、京都、金澤、新潟、仙臺での結果を綜合した所、夏の五、六七月が最も多く、之に反して冬の十二、一月は最も少かつたと云ふので、之を一日中に就て觀ても午前十時半から午後の一時までが最も多く、午後三時以後は急激に減る、と同時に、曇天や雨天に際しては勿論益々少く成り、又土地の高低に依つても高きに從つて紫外線の多いので、高山の療養所等が高所に設けられる所以でもあり、又夏期に人々が競つて

高山や海邊に轉地する所以でもあります

と云ふのが、海邊は勿論低地では有りますが、海面の反射に依つて紫外線の量は甚だしく增大せられるからで、之等の轉地の意味する所は卽ち盛んなる紫外線に依つて此必要なるヴィタミンDを體內に蓄積し、以て秋から冬に備へると云ふ所に在るので有ります。

卽ち憐ひなるは都會地であります。煤煙や塵埃等の爲に紫外線は著しく吸收せられて、地上に達する量は頗る少く、其多かるべき夏期と雖も兎角に此紫外線は不足し勝なので有ります。況して一日中

屋內に在つて日光に惠まれぬ小兒や大人

と云ふものは、何うしてもヴィタミンDに不足すると云ふ結果に成るので有ります。更に況んや轉地等の事の許されぬ人々に於てをや、又況んや吾人日常の食品中には此ヴィタミンDの含量が極めて少きに於てをや、であります。

果して然らば、一般に斯く不足勝ちにして而も人體に斯んなにも不可缺なる所の此ヴィタミンDは、如何にして吾人は補ふべきであるか?と云ふに、實に肝油こそはヴィタミンAの最大供給源たると同時に、又實に

唯一にして最大なるD供給源なので有り

ます。が、肝油と云へば少でも臆敏ある人は直に顏を顰めます。加ふるに胃腸が弱く、嘔吐下痢を催す等、到底所期以上に飮み辛いので、結局何等の效果を擧げ得るまで續けられない場合が多いからで有ります。結局、彼の臭味ある肝油の「臭い肝油」と云ふわけで、之が爲に河合醫學博士が多年研究の結果として生まれたものが、其の臭味を悉く除去し得たもので有ります。卽ち

今や盛んに汎く世に愛用感謝せられつゝ

有ります。卽ち

先づ各種簡便の臭味脫除法を基礎として最良最純の國產肝油を選擇し、と云ふのが、國產肝油は歐米產肝油よりも有效成分の含量が豐大だからで、同時に國產肝油でも亦夫々其含量を異にして居るからで有ります。然り而して右の優良肝油を更に英、米、佛國特許の特殊操作によつて濃縮し、ヴィタミンA、D等主要成分の含量を著しく增大せしめた、と云ふのが

肝油天然の本質を變ずる事無くして有

りますが、それが濃厚肝油なので有ります。故に其用量は普通肝油の僅に十分の一にて充分、大人と雖も一日僅かに一粒にて充分なので有ります。從つて其費用の如きも一日僅かに三錢、しかも其上は大人に極大量の場合に於てなので有ります。更に臭味は少く、胃腸を勞せず、嘔吐下痢を起さないのが此濃厚肝油なので有ります。

しかも更に美味なる菓子形にして、小兒と雖も自ら喜び進んで食用すべき濃厚肝油製品としては、

彼の一層著名の

肝油ドロップス有りて、同博士の名聲を以て朝野より賞揚せしめて居るは、既に周知の事實であります。

□眞實小兒が可愛くば□

肝油製品にして佛も美味佳香、大人は勿論の事、小兒ですら自ら進んでおねだりする―そして其の效果の優秀顯著なる理想の滋養強壯劑として肝油ドロップスが實に驚異的の好評を博して居りますは、既に周知の事實でありますが、之に就いて小池醫學博士が嘗て雜誌婦人の友の內科講座に說明して居られます部分を拔いて見ますと―

肝油製劑のうちに、肝油ドロップスなるものがある。これは河合氏が苦心研究の結果創製せるものにして服用には極めて便利である。臨床家の著者は、主として虛弱な子供に肝油を運用せしめんとするのが目的であつた。(中略)然るに河合氏は更に一段の研究を遂げ肝油自體につき、之を濃縮する方法を案出し、特許を得て、肝油ドロップスの製法に大改良を施した卽ち容積小量にて從來のドロップス以上にヴィタミンA等を含有するに至り、それのみならず、茲然肝油の臭味を除去せる點に於て、小兒の嗜好に大に適するものとなれり。更に又濃縮せる肝油以外にヴィタミンBと鐵劑やカルシウム等を配合せし點に於て一段の進步をなした。予の小供等は以前と打つて變りて、自ら進みて、之を貪用せんと懇求するに至つた。是に於て予は醫師として、醫學上より營養の點を賞することを禁ずる能はざるものである。從つて肝油の服用を勸むべき從來の疾病、結核病者若しくは虛弱者以外に、發育せる子供婦人、病後の恢復期、營養不良者等に對して、此の肝油ドロップスは、滋養劑であり、嗜好品であり、又同時に強壯劑としての藥物とも見るべき價値ありと信ずる。

と有るに觀ても其一般は察せられます通り、普通の肝油に比して其主要成分たるヴィタミンA、Dの特にAの如き五乃至三十倍の濃度に含有せしめた濃厚肝油を原料として、更に之に有機性のカルシウム、鐵、キナ及びヴィタミンB等多くの貴重な強壯料を合理的に配合して含有せしめて有りますから、ヴィタミンとしては啻にA、B、Dを充分に、且備してゐる上に、諸糖類並びに含鐵劑を完全に乳化してありますから、消化吸收は頗る容易で、胃腸等の障ひは全く無いのでありまして加ふるに滋養性の特殊の被膜が施してありますから、變質の怖れは無し、然も小量で克く優秀廣汎な滋養強壯力を發揮するので有ります。

◎濃厚肝油及び◎肝油ドロップスを用ふべき場合
一般發育不良、虛弱、貧血、痩削、腺病質、病後、產前產後、精力減退、老衰、神經衰弱、其他特に榮養不良に基く夜盲等の眼病、及び佝僂病の如き骨病、脚氣、腺病質、殊に肋膜炎、肺尖加答兒其他結核性疾患を有する病弱者、慢性胃腸病、糖尿病等に對して、種々直接療法の傍ら、榮養補給を目的とす。
◎濃厚肝油(文獻說明書進呈)
◎肝油ドロップス(文獻說明書及見本品進呈)
東京市神田區東松下町　◎ミツワ石鹼本舖　丸見屋商店

朝鮮汽船出帆廣告
仁川出帆　州行 每日午前九時　津行 每日午前八時
釜山出帆　水行(急行)每日午前十時三十分　浦行 每日午後二時
木浦出帆　濟州島行 每月一日、七日、十三日、十九日、廿五日　(島廻線)十一月中四日、八日、十四日、十八日、廿二日、廿六日

阿波共同汽船出帆
威海衛、芝罘、大連行　利通號　十二月六日 午後三時入港 午前十一時出港
威海衛、芝罘、大連行　第三共同丸　十二月二日 午後二時入港 午前十一時出港
鎭南浦、大連、天津行　長山丸　十二月 午後 入港 午前 出港
代理店　仁川海岸町　野口商會　電話一四番・一三七番

朝鮮郵船定期出帆
東京行　下關・名古屋・清水・橫濱寄港
名古屋行　下關・阪神寄港
大阪行　門司・下關・神戶寄港
木浦行　門司・下關・神戶寄港
鹿兒島行　博多・長崎寄港
上海青島行
青島行　大連寄港
營口行　大連寄港
敦賀行　新潟・浦潮・清津・城津寄港
浦塩行　城津・雄基寄港
注文津行　長箭・三陟寄港
日本郵船出帆
朝鮮郵船株式會社　代表電話本局四一九五番
釜山支店　電話長一八四番　元山支店　電話長一三四番　仁川出張所　電話長三五一番　京城代理店　電話本局四〇〇番

仁川出帆豫定　鮮航同盟會仁川支店

山下合名汽船出帆
鎭南浦出帆　朝鮮北海道大連線　裏日本北海道樺太行
仁川出帆　大連直行　裏日本北海道行
群山出帆　裏日本北海道行
木浦出帆　裏日本北海道行
釜山出帆　裏日本北海道行
浦項出帆　裏日本北海道樺太行
元山出帆　新潟北鮮北海道線
西湖津出帆
城津出帆
雄基出帆
清津出帆
朝鮮北海道大連線　寄港地　大連、仁川、群山、木浦、釜山、浦項、元山、西湖津、城津、清津、雄基、新潟、函館、小樽、大泊
使用線　明石丸　鮮海丸　日本海丸
新潟北鮮北海道線　寄港地順序　小樽、函館、新潟、元山、西湖津、城津、清津、雄基、淸津
嶋谷汽船株式會社　仁川出張所　電話五〇・〇一番

南部版

悲慘なレプラ救濟 豫防協會の陣營整ふ

官吏から進んで寄附醵出 すでに標準も決定 近く支部の發會式

【全州】全北では知事を會長として全北支部設立發會式を擧げ寄附を勸誘する事になつたがこれに先立ち官公署學校職員に對する寄附標準は去る三十日左記の通り決定しそれぞれ通牒を發した
▲勅任官　俸給月額（加俸を含み）百分の六以上
▲奏任官及び地方待遇奏任職員、年俸（本俸）二千百五十圓の者俸給（加俸を含み）の百分の四
▲年俸（本俸）二千百五十圓未滿の者、俸給月額（加俸を含み）の百分の三
▲判任官及地方待遇　判任職員、五級俸以上、俸給月額（加俸を含み）百分の二、六級俸以下俸給月額（加俸を含み）の百分の一、五
▲判任待遇囑託雇員地方費吏員其の他の職員、俸給月額（加俸を含み）の百分の一

慶南支部 寄附七萬圓を募集開始

【釜山】慶南では癩病豫防協會の支部設立に關し三十日午後道係者打合會を開催して實行方法を協議したが結局慶南支部設立發起人百九名を選んで依賴することに決定し一日管下各發起人に依賴狀を發送したが慶南に對する割當九萬圓の內二萬餘圓は道地方費より支出し殘餘の七萬圓を官民よりの寄附に依つて調達であつて發起人の決定次第積極的に基金募集に着手することに內定した

大田の發起人會 寄附募集協議

【大田】癩豫防協會忠南支部大田郡の發起人會は一日午前十時大田邑事務所で開催、道より新宅衛生課長、藤北大田郡守、千坂大田警察署長初め齋藤、村尾、吳耕鉉、富士、邱、瞑、青柳、河野、崎山、須々木、矢切の各發起人出席、新宅課長の挨拶と協會設立の趣旨を說明し協議に移り即座に二百八十圓を醵金し、郡の割當寄附金募集の打合せを行つた

群山港の修築 年度內に完成する
二十五萬圓の負擔を輕減 四千の失業者は救濟する 林事務官の視察談

工費二百六十萬圓を以て大正十五年着工、本年度一ぱいで完成を告げる群山修築工事を視察して歸任した本府土木課林事務官は語る

從來の群山港は艀荷役より行はれずそのために全鮮港灣中でも最も諸掛りの嵩む港であつたが、此の修築工事の結果ウンと輕減されることになつた、即ち從來噸當り艀から岸壁まで四十五錢、更に倉庫まで十二錢合計五十七錢を要したのが浮棧橋三つに三千噸級が各一隻づゝ横付けられる結果噸當り十五錢で濟み、一ケ年の出入貨物六十萬噸に對して二十五萬二千圓を輕減するので府民は非常に喜んでゐる、同港では更に浮棧橋一つと之を結ぶ施設を要望してゐるが早晚之も實現するであらう、艀が不用になつた結果として艀組合に所屬してゐた八千人の生活が脅かされこの半數は失業することになるので目下府と會議所が中心となりその善後策を研究してゐる

五十餘名の天然痘患者 悉く隱蔽したもの 大田の防疫陣嚴戒

【大田】大田郡では九月以來管內に五十八名の天然痘患者發生しかも五十餘名は隱蔽による朝鮮人患者であるので發生以來二萬七千人に對し臨時種痘を施行するとともに關係當局と協力防疫に努めてゐるが更に徹底を期すべく左記日程により隣接面約三萬人に對し種痘を行ふべく要員は勿論道衛生課員道立醫院醫員、公醫、衛生巡査動員で遺憾なきを期する筈である
▲二日北面、九則面▲三日柳川面▲四日懷德面、儒城面▲五日東面、山內面、炭洞面▲六日外南面▲七日大田邑

瓦電値下 十二萬減收 會社側の話

【釜山】本紙既報＝十二月一日實施の朝鮮瓦斯電氣會社の料金改訂について釜山を中心として密陽、晋州、金海、居昌その他地方農村を營業區域とする範圍全般にわたる改訂料金の發表ありたるが改訂による値下率は電氣七分八厘ガス一割一步にて相殺金に比較して收入減額は年約十二萬圓の減收となる見込みである右に關し瓦電會社釜山支店では今回の料金改訂について左の如く語つてゐる

料金改訂による減收十二萬三千圓の內附帶料金の減收三萬七八千圓が最も高率なる値下げであつて動力料金の如きも京電同額の手口四錢七厘となつた、殊に豫想外の投資を行つたに拘らず農村の需要が極度に不振なる狀態にある際會社が實質的に蒙る打擊は決して尠少ではない、營業狀態が一般財界の不況の餘波を受けてゐる折柄であるから地方農村の景氣回復による需要增加に期待するより以外に收入減を補充すべき良策を有しないが農村の景氣回復は相當の長時間を要する關係上會社今後の經營に當つて考究せねばなるまいと思つてゐる

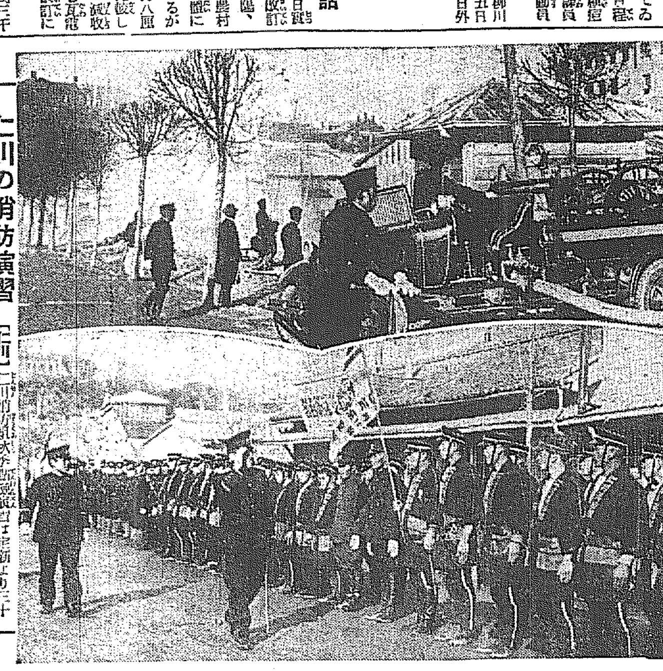

仁川の消防演習

【仁川】仁川消防組秋季點檢演習は定刻より三十分遲れて一日午前九時半から約一時間にわたり港町三角地で實施京畿道より一杉保安課長京城消防署長臨席の上補巡組頭指揮のもとに壯烈に行はれた（寫眞は消防演習の實況）

つんぼ電話 永登浦の非難

【永登浦】近來永登浦邑內の電話交換に兎角の非難をきく、卄日の如き發信手が留守で小分間も交換手が出ず加入者を困らせたやうな事すらありツンボ電話の惡評があるといふのである

十二人組んで穀物を拔き取る 新手の少年竊盜團 仁川の埠頭を荒す

【仁川】府內龍岡里字大島（二九）外十一名の少年竊盜團は去る十月上旬以來竹製の穎指器を使用し稅關構內に山積しある穀物を竊取府內の米穀商及び飲食店方面に賣捌いてゐたのを二日朝根城を襲つて仁川署に檢擧した

陰德面長表彰

【南陽】水原郡陰德面長洪承殷氏は勤續面十年に及びその間諸般の治績をあげてゐるので面民は記念品を贈呈してその勳勞に酬ゆることとし卅日その表彰式を擧行した

全州鄕軍 新陣容 やつと整ふ

【全州】佐竹鄕軍分會長及び幹部の辭任により分會立直しを余儀なくされた分會では既報の如く幾度評議員會で佐竹氏の辭任は止むを得ずとし辭表提出中の役員には辭表を撤回せしめ分會長に吉田虎雄氏を副會長に田中正一、松本瑞氏を推薦し交渉中であつたが三氏とも快く受諾したので去る三十日緊急評議員會に三氏とも出席し就任の挨拶をなし茲に更生分會の誕生をたかめ佐竹前分會長に對しては委員を擧げて謝辭を述べ顧問に推戴し三日午後六時から分室事務所で新幹部懇親會を兼ね佐竹氏の慰勞宴を催すはず

慶南の借入金 1.132.000圓 地方費へ受入る

【釜山】慶南道にて施行中の窮民救濟事業に時局匡救施設事業の大藏省預金部借入れ道地方費起債（年三分五厘）は豫て手續中の處十一月一日附窮民救濟事業費七十六萬二千四百圓、時局匡救施設費三十七萬圓台計百十三萬二千圓の借入金を即日道金庫に受入れた

水原の畜産懇談會

【水原】水原郡では八年度に實施すべき、各種施設につき畜産道の坂巻技師、金融組合聯合會の遠藤理事郡內の各金組理事、水原署、郡畜主任、水原署長列席の上左の事項を討議研究した
畜牛繁殖計畫、堆肥豚舍增設と飼料の充實、家畜飼料用青刈大豆栽培、養鷄普及計畫、第二回養牛稗品評會併置、自給肥料增産施用計畫

中等生を臨時動員 大郵局の年賀郵便準備

【大邱】いよいよ年の瀬が近づいて、眼の廻る程忙がしい大邱郵便局では早くも年末年始に備ふるため、府內各中等學校卒業者と府內在住の經驗者約二十名を臨時雇員として採用することになり陣容を整へ來る二十日から年賀郵便の特別取扱ひを開始することになつた

一命四圓也 後家の縊死

【大田】大田町三丁目李秋冬は今夏同町李某氏より四圓五十錢を借用し行方を晦したので保證人の當時の保證人、中村町の寡婦李京先（三）に督促したが其は支拂の資力なく傾向の揭句一日午前五時頃大田川下流湖南線橋下で縊死した

飛行學校の誕生 不時着の奇緣で
例の岩井飛行士準備を整へ けふ長項に乘込む

【釜山】忠南長項の飛行學校設立はいよいよ具體化し設立者岩井飛行士一行は三日長項着の豫定だが右は既報の如く去る十月廿二日鮮滿聯絡飛行の途上長項近くの水田に不時着陸したのが緣となり土地の好事家が乘出し漸くこゝまで漕ぎつけたもので岩井飛行士は既にフランス製アンリオ式八〇馬力の單葉機を購入し七日長項の興亜汽船佐賀丸で渡航の豫定であり助手として岩井飛行士の外飛行士と宮田技術士が同行する筈である

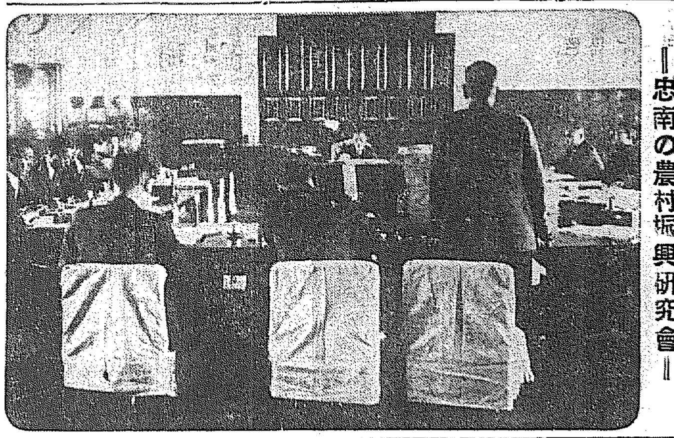

—忠南の農村振興研究會—

大田の三人强盜 懲役五年判決

【大田】道廳技師宅官舍に大はしやく去る十月十六日夜本町通り米穀商先生野商會に兇器を携へて押入り店員を針金で縛り上げピストルと鮮式匕首を突きつけて大金庫を開かせ二百餘圓を强奪逃走し間もなく逮捕された三人組强盜大田春日町、李命吉（三）同大興町崔漢模（二）同榮町は大田法院支廳主任分局判事係で審理中の處三十日公判開廷、米倉檢事の論告六年の求刑に對し大森判事は懲役五年を言渡した

三日間で 480圓 大鐵管內の石炭節約

【大田】鐵道局大田運輸事務所では十七、八、九の三日間にわたり管內各機關區員の緊張と努力の結果運轉、點火、埋火、給水所用を通じて石炭六十一噸四百七十七圓の節約を見るの好成績を擧げた

眼からの教育 實地見學に大童 釜山高女の方針

【釜山】從來形式の良妻賢母を標榜として比較的世間と遮斷されてゐた釜山高等女學校では落合新校長就任以來頗る新味を帶び學習課の習得と比例して社會教育の攝取に努めることとなり一日正午上級生百餘名は府廳を訪問して內務財務各課の行政組織の實際を觀察すると共に會議室にて大島府尹の府政一般の說明を傾聽したなほ同日四年生は山下洗布所の作業場と本町一丁目の森永山氏邸を訪問し釜山第一を誇る同家の近代建築所を見學する處があつた、右について落合校長は語る

釜山高女生の府內見學は學校に於ける教科書のみの學習と並行して實社會の實際に觸れることを目的とし每週木曜日には各學年にて出來得るだけの時間を利用して觀察して廻る方針をとることになつた、勿論修學旅行によつて得る所も大切ではあるが先づ釜山府內で如何なる社會施設が實施されてゐるかといふ事を知り且つ理論以外に常識としての社會に對する知識を所有することが肝要である、この意味に於てなるべく生徒の實地見學を活用したいと考へてゐる

尻の重い男も かるく立てる 全北に名殘りを惜む 芳賀仁川稅關長

【全州】全北內務部長から仁川稅關長に榮轉した芳賀文三氏は訪問者の忙がしい中に快く左の如く語る

全北は前に專賣支局長をしてゐた事もあり二度の勤めで誠に住み良く故鄕の樣な氣分であつたのだが本年二月着任してわずか十ヶ月で又動くのはどうも殘念だ仁川は京城にゐた時短期行つてゐたので地理は知つてゐるが、住むのは初めてであり、それに稅關の仕事も始めてで行つたら充分勉强しようと思つてゐる。在任十ケ月間ではあつたが、農村振興會も殆んど了へたし、日程もついたので安心して赴任が出來る。尻の重い男がこの通り輕く立てる樣になつたがせめてもの勉强だつた。後任の上內さんは僕の四年許りの先輩で人格者であり地方の人たちに良い部長を迎へた

名殘惜しい 仁川を去る 神谷氏の話

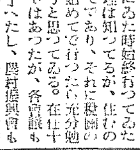

【仁川】今回の異動で咸南內務部長に榮轉した仁川稅關長神谷小一氏は二日榮轉の喜びを左の如く語る

やつと仁川が判りかけた時に離れなければならぬ事は着任以來土地にも人にも好感を持つてゐただけに名殘り惜くてならない赴任の日取はまだ決定してゐないが騒がしい。赴任期は今電報を見た許りで決定してゐないが一週間位したら發たうかと思つてゐる

いか後任の芳賀さんは全北時代からの知人で實に良い人だ。去るに臨んで別に取立てていふ事はないが只絶大な御援助を賜つた官民に感謝するのみである

講演と映畫の夕

【大邱】朝鮮體育界のオーソリティ京城師範學校教諭猪狩郎氏を迎へ「體育講演と映畫の夕」を二日午後七時から大邱府廳に大邱體育協會主催、道體育會の後援で開催、第十回世界オリムピック大會の狀況外四種目を映寫し特に氏の大會の狀況及び米國スポーツ界の事情視察談などあり盛會であつた

慶北漁組會議

【大邱】既報、慶北漁業組合理事打合會は一日午前十時から道廳會議室で開催、金知事の訓示あり産業部長の挨拶のもとに組合理事の議題の實施方に就て協議し、十九項の議案を討議した

練習艦隊 鎭海發仁川へ

【鎭海】練習艦隊司令官海軍中將百武源吾氏率ゐる八雲、磐手の兩艦は去る二十五日鎭海灣に入港したが兩艦は二十七日午前八時灣外に出動し壯烈なる海道發着作業をなし三十日午後五時再び入港二日仁川に向け拔錨

乘組員馬山見學

【馬山】一日、二日の兩日に亘り司令部職員及び兩艦の將士官以上三百名は馬山見學のため來馬したので府職員總動員して此の遠來の珍客を慰安すべく新馬山間の府內自動車無賃乘車券を贈り驛前では馬山高女同窓會及愛國婦人會が馬山灣を接待歡迎した

忠南道內の道路の檢査 五日から九日間 幹部總動員で施行

【大田】忠淸南道第二回道路審査は五日から九日間岡崎知事以下幹部總動員で左記により審査すると
▲岡崎知事、杉山土木課長…六日午前九時半大田發公州、扶餘、舒川、長項泊…七日長項發瑞山、舒川、大川、青陽着一泊…八日青陽間公州經由午後三時歸廳
▲尹內務部長、眼田技手…五日午前九時半大田發鳥致院、天安泊…六日天安發笠場、屯浦、溫泉、牙山、禮山泊…禮山發洪城、公州、小井里を經て午後五時歸廳
▲小田財務部長、杉田土木課長…九日午前九時半大田發論山、扶餘江景泊…十日江景發論山、公州經由午後五時歸廳
▲朱道與官、杉山土木課長…十一日午前九時半大田發公州、禮山、洪城泊、十二日洪城發瑞山、唐津、合德、唐津泊…十三日唐津發德山、挿橋禮山經由午後五時歸廳

西田木會長 公職を辭す

【馬山】馬山府會議員商工會長西田木惣市氏は二十六日附突如辭表を提出したので各方面に一大衝動を與へたが右は機構問題解決を機會に辭任を決意したもので議員間では辭任の理由なきものとして近く委員をして留任勸告する模樣

土木鐵道　鑛山水利　諸機械　測量製圖　度量衡　鋼鐵家具　建築材料　防水材料　鑿泉業
伊藤商行　京城府龍山　電話龍山　二六二六　二四七七　九三〇

釜山掉尾のラグビー戰

【釜山】本年度陸上競技を飾る釜山體育協會主催のラグビーリーグ戰は
▲四日東萊高普—釜山中學
▲同釜山鐵道俱樂部—鐵道俱樂部
▲十一日京師クラブ—釜山中學
▲同鐵道俱樂部—東萊高普
▲十八日鐵道クラブ—釜山中學
▲同京師クラブ—東萊高普
のスケデュールにて大新町運動場で擧行し同戰の場合は優勝戰を行ふ筈

光州雜景

光州管內小學生卅餘名は一日午前六時半小學校庭に集合精を冷んで敬神を行ひ七時から神社祠前參拜後光州神社に參拜し御神庫前の空地で岩村祠官及宮田主事の講話をきいて歸つた
◇
修養團ではかねてから早朝勵行をしてゐるが、一日朝は修養團生徒も參加し六時半光州神社に參拜後千原支部長の指導により遙拜禮調朗詠をなし次で國民體操指導で體操を行つた
◇
消防組では一日午前十一時から組員を召集し市內及官公署の消火栓と動機し更に市內各旅館其他の消火器を調査

川畠富榮氏夫人

【釜山】釜山府會議員川畠富榮氏令閨サダ子夫人は豫て病臥療養中の處一日午前七時五十六歲で逝去葬儀は二日午後四時大廳町本願寺にて告別式を執行

おめでた

【大田】大田運輸事務所運轉主任大久保淸氏長男正男（二九）君は鈴木技師夫妻の媒酌で田中宏氏長女文子孃（二二）と結婚、新郎は法政大學卒業、新婦は京城第二高女出身の才媛

人の動き

▲金賀編南衛戍病院醫官長　三十日附騎兵七四へ轉任
▲宏遠紺南衛戍病院附看護長　五日茂山分院看護長に着任の筈
▲二荒芳德伯　十日光州神社祭の筈
▲千田木府技師　二日大田へ、三日論山、六日鳥致院、溫陽、七日歸廳の筈
▲消防組頭（上三峰消防組頭）氏令嬢　去月卅日逝去二日葬儀執行

忠南辭令（卅日付）

溫陽警察署警部補　小川金
依願免本官

米內中將退鮮

【鎭海】鎭海要港部司令官海軍中將米內光政中將は二日午後一時鎭海を出發し釜山に向け赴任の途につき同夜出帆の連絡船にて東上退鮮した

馬山消防役員會

【馬山】馬山消防組では二十八日午後一時第一消防組詰所で役員會を開き各種事項の打合せをなし更に消防カップリングの統一を圖るべく鳥致院式從來は第一部は慶山式五十本第二部は掴式卅八本を有せるもホース連結上カップリング統一を必要とする結果大將各組に於て使用中の慶山式に統一することに決定散會した

練習艦隊の實射演習

【鎭海】目下鎭海に入港中の練習艦隊八雲磐手の二艦は加德水道沖合で實彈射擊演習を行ひ砲聲殷々として轟き頗る壯觀を呈した

金策を待つ 公州の覆面强盜 食刀で脅しつけ 一物も得ずに逃走

【大田】公州郡新上面秋鶴里殿文命路（三）方に廿八日午前一時頃覆面の强盜押し入り長さ一尺三寸位の食刀を突つけて大喜寶物代金を出せと脅迫し金はないと答ふるや借りて來いと迫り圖太くも被害者の妻が金策に部落をかけ廻る間平然と待ち金策できず歸宅したところ其儘逃走した

專用車値下で貨物爭奪の三巴戰 朝運は速達をスローガンに 非合同側に對抗す

【仁川】朝鮮運送仁川支店では太田忠氏を支店長に迎へ京仁間の貨物取扱ひに大飛躍を計畫中折柄十二月一日から鐵道局で京仁間の專用貨物運賃を一噸六圓に引下げ貨物自動車に對抗する事になつたので之を好機に從來大阪商船運輸に陸送する事に努めてゐたのを其他の船舶社及び市中貨物も新低率の專用車を特設して取扱ひを開始し運賃の低減を圖ると同時に京城驛着は即時自動車で各荷主へ配達する事になつた從つて貨物自動車組では大恐慌を來しこれが對策に腐心中であり又非合同組の四日組大和組國際組の各運送店では鐵道局へ新低率の專用車契約を結んで京仁運送に邁進し茲に朝運、貨物自動車、非合同運送店は三つ巴となつて猛烈なる貨物の爭奪戰が展開される事になつた

大田から天安まで 客車を增結 輻湊を緩和

【大田】大田運輸事務所では交通量の激增に伴ひ今夏來大田、京城間に三往復の汽動車を運轉して緩和したが水原、京城間は勿論一般旅客の輻湊により二往復の臨時汽動車を運轉してゐるが更に大田、天安間は一八〇一、一八〇三、一八〇五の各列車とも收容能力が不足であるに鑑みこれが緩和策として當分の間大田發午後三時四十五分貨物列車に客車一輛を增結し午後四時三十分發汽車の先行として天安まで運轉せしむる事となり一日から實施した

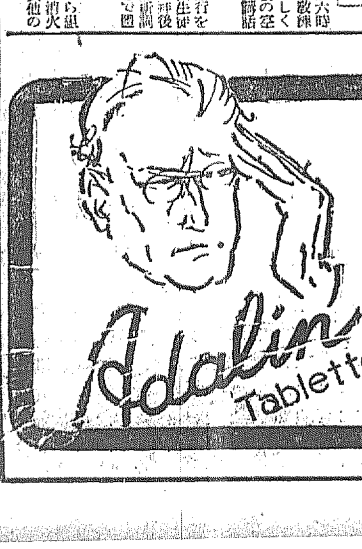
アダリン
世界的に優秀なる
催眠鎭靜劑
（0.1g）30錠　¥1.40
（〃）10〃　¥0.60
Adalin Tabletten
BAYER
バイエル・マイステルルチウス
藥品合名會社
神戸局區待私書函一〇七番
AD 182 b

資生堂齒磨
齒の清掃に一番よい
クリーム質（コレが專賣特許）ですから
口腔の衛生には此齒磨なら安心です
（大二十五錢・十錢）

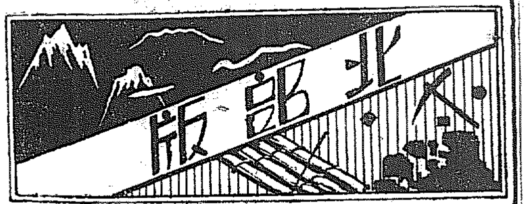

赭顏晴やかに 譽の勇士故里へ
四百餘名の除隊兵 吳竹丸で清津出帆

【清津】滿洲事變に出動して幾多の死線を踏越え勇戰した羅南及び會寧兩聯隊の譽の勇士四百名の除隊兵のうち羅南の除隊兵は三十日午前十一時十五分、會寧の除隊兵は同日午後一時二十分いづれも清津驛に到着、歡迎の熱狂を受けて後吳竹丸に乘船、府民の熱烈な歡呼に送られていづれも晴やかな面に歡喜を漲らし、懷しの故鄕に思ひを馳せつゝ午後三時大阪に向つて出帆した

會寧聯隊の除隊式

【會寧】廿九日依田旅團長臨席の下に會寧聯隊の除隊式が行はれ翌三十日除隊兵百五十二名は市內官民有志及各團體各學校生徒等の盛大な見送り裡に九時十分南を指して出發した

漁船顚覆し 椒島沖で五名溺死
たゞ一人生殘つた 船夫の手紙で判明

【鎭南浦】鎭南浦旭町五番地漁業飯井與一(四〇)所有漁船一隻は魚獲のため去る二十三日船頭飯井外漁夫五名を乘せて椒島沖合に出稼ぎ中二十五日午前一時頃折柄の大しけに遭ひ遭難中途に顚覆漁夫李金福(二一)一名の外は全部船體と共に海に呑まれ行方不明となつたが鎭南浦飯井家では前記李船夫の通信により一日始めてこの椿事を知り鎭南浦署の應援を得て遭難現場に急行死體搜査中であるが目下の處判明せず、なほ一縷の淡い望みをもつて搜索を引續けてゐるが、五名共溺死してゐるものと見られてゐる

滿洲向の洋灰 販賣を統制
生產制限も緩和し 三割の增產を認む

【咸興】昭和五年九月組織されたセメント販賣組合は大阪北濱に統制本部を置き本州朝鮮臺灣の協定價格を確保してゐるが滿洲は統制下にあらざる結果各社の自由販賣區域であつたが滿洲國獨立に伴ひ同方面の需要激增し協調統制を必要とするに至り去る十月廿八日大阪の本部で協議の結果小野田セメントは其八割の販賣權を獲得し殆んど獨占の狀態になつた。値段は十一月十日門司における再協議で各地多少の差はあるが大連渡しで五十瓩入一袋一圓見當これには三十錢の輸出稅を含む關係上鮮內に比し二十錢安である、なほこれと同時に生產制限も緩和され滿洲向補充生產量として各社に三割の增產を認むることになつた

新興郡の漆 京都に賣付く

【咸興】新興郡森林組合では八月から三箇月間の長期採漆講習により三十貫の生漆を得たが內地相場に據らず、京城では九圓程度にしか取引せぬため咸南產業課では漆樹增殖策の前途を慮り可及的有利な處分を望み京都府廳に對し取引斡旋方を依賴中である

咸南の自作農
簡保資金で計畫を進む

【咸興】咸南の自作農地創定事業も簡保融資金二萬三千圓の融通決定に伴ひいよく本格的に進行してゐるが同計畫は
▲一戶當り平均六百六十圓、最高一千圓を限度とする▲利息六分五厘の內三分は國家補給▲購入田は反當平均四十九圓で約二十町步▲沓は反當平均八十圓二十九町步▲總戶數五十戶とし地方との關係上、創定自作農には購入耕地に一番適當な作物を設定して償還の確保を期する筈である

海州の赤い結社
悉く懲役求刑さる 判決言渡しは六日

【海州】本年一月海州農民勞働組合及び海州產業別勞働組合なる祕密結社を組織し赤化運動を行つてゐた主魁本籍咸南端川郡西邊面定洞里住所不定無職李虎植(二二)外六名(一名は未逮捕)に對する治安維持法違反及び出版法違反事件は去月廿九日午前十時海州地方法院公判廷で末長裁判長係、渡部檢事立會、傍聽禁止のもとに公判開廷されたが檢事より左の如く求刑、同午後五時閉廷した、なほ判決言渡しは來る六日である
懲役七年李虎植、同三年金有泰、金相濟、權爾文、同二年李鴻植、同一年李在霖

黃海五郡の雹害

【海州】海州、金川、平山、延白、谷山の五ヶ郡の雹災狀況を調査のため出張中であつた安岳道小作官は一日歸任し左の如く語る
想像以上の被害で全然收穫の皆無な地方も相當あり大體平年の三分作位しかならぬといふ悲慘な被害狀態でした、一般地主側でも收穫の秋に當り斯く慘めな災害を蒙つた小作人に對し同情的態度を示し小作料等にも手心を加へてゐるので地主對小作人間の交涉は從前よりは比較的圓滿に行はれ小作爭議も漸次減少して行く事は寔に喜ばしい現象です

雪や氷に閉されて……國境の木材集積

機船に脅かされる 刺網漁業者の悲鳴
三湖前津から咸南當局に陳情 取締船の眼が光る

【咸興】海のギャング、機船底曳網の襲來に網を切られ流されて出漁も出來ぬる洪原郡三湖、前津兩地の明太刺網漁業者の代表九名は三十日咸南道廳を訪問、劉產業課長に對し
退潮沖九里の地點に夥しい密集漁群が廻游してゐるが底曳網が禁止區域內に侵入して網を流すため危くて出漁が出來ぬ……
と取締勵行方を陳情する處あつたこれに對し產業課長は
本府の朝風丸も昨日元山に入港したので今日(三十日)同地で取締對策協議中であるが今年は徹底的に嚴重主義取締を勵行する考へで、船名はまだ報告に接せぬが既に北洋丸は三隻の違反船を拿捕した……
海のギャング注意肝要、優秀快速の朝風、北洋兩取締船はいよく沿岸全般に不斷の監視眼を見ひらくに至つた

禁止區域で漁撈
北洋丸現場で逮捕 ―三漁船告發さる―

【咸興】去る二十八日早朝白安端沖で禁止區域を侵して漁撈中の現場を水產試驗船北洋丸が發見逮捕した不正底曳網漁船第二平安丸(江原道通川、初把)第三大英丸(元山府三把)第三昇榮丸(江原長箭二號)は卅日元山署に告發された

內地の密漁船
江原沿岸で盛んに稼ぐ

【咸興】元山の密漁船並に禁止區域內の取締は協議會から歸任した名越咸南水產技師の談
本道のは主として禁止區域を侵す不正漁船であるが江原道沿岸には內地島根附近から約二十隻の密漁船が蝟集し禁止區域に侵入して盛んにカレヒ、カニ、ヘッテキ等の深海漁撈を行ひ同地方の延繩漁業者に大なる脅威を與へてゐるので本府の方面の取締に當ることになつた。明太魚は漁撈物の處分に困るから本道沿岸には侵入すまいと思ふが當面は出來ぬから北洋丸が禁止區域船の取締と併行して警戒に努める筈である

元德漁組の總代決定

【元山】曩に設立し海岸通りに事務所を置いた元德漁業組合總代選擧は去る十五日執行されたが當選者は
▲第一區高橋寅一、和田忞、洪京燮、崔光來、李昌九、吉田啓、平、金鶴俊、韓岩弼、卓鳳寶▲第二區朴永煥、田中七藏▲第三區洪淳彥、金興烈、井上國治▲第四區朴斗洙、朴英俊、李培仁、趙元福▲第五區鄭鍾喆、金鳳珍、陳鶴鳳
の二十一氏、總代選擧手續を了し目下組合で申請中で近く認可される筈

松けむしで 平北山林大被害
濶葉樹伐採を制限 林相單純化を防ぐ

【新義州】平北各地の松けむし被害は本年二萬三千八百町步を算し殖林整備上頗る憂慮されてゐるので道當局は道令をもつて濶葉樹の伐採を制限し、林相の單純化を防ぎ針濶混淆林造成により松けむしの被害を未然に防止しべく努力してゐるが松けむしは既に冬眠に入り枯葉の下に冬眠してゐるので來年の被害を防ぐため今冬から徹底的に驅逐することゝなつた

怪ジャンクが 彈藥八萬發を供給
鄧鐵梅の部下二百が陸揚げ 安東縣に流言頻々

【安東縣】二十七日夜鴨綠江河口大孤山に怪戎克船が停泊し多數の彈藥及び兵器五百挺を同所に待ち構へた匪首鄧鐵梅の部下二百が陸揚げを了へ本據に運搬し匪首鄧鐵梅は直に部下に彈丸七十發、大洋五元宛を支給したとの情報ありこの外北平方面にも武器、彈藥、軍資金を強請したとの情報もあり更に黃土坎より龍王廟の鄧鐵梅司令部に武器彈藥百餘挺、彈丸百五十箱を輸送したとの情報もあり何れも信を置き難いものではあるが安奉沿線匪賊に彈藥供給の噂ある爲と安東の海邊、水上警察署では嚴重警戒してゐる

不正明太卵で一儲け
失敗して捕る

【元山】黃海道海州郡泳沙面生れ府內上洞六六番地居住黃海泳(二七)は不景氣で本業の自由勞働では思ふやうに金が儲けぬところから惡心を起し去る十五日海岸通り六丁目で選り出しの不良明太卵を二圓で買ひその袋に鱈の子を混入し四貫入り約三十個を作り何れも下部位に本物の明太卵を詰めて上物と擬して一樽六圓で市內豐陶館某內地人方に賣却せんとしたところを元山署員に發見逮捕され目下嚴重取調べ中であるがこの種の不正明太卵を掴まされぬやう一般に注意を要する

老頭溝の兵匪團
守備隊追擊

【間島】去る二十七日頭道溝から出動した朝鮮國軍に反抗、極惡な敵意を示して歸順の意を翻した朝鮮河新鎮里の兵匪五十名は翌二十八日午後六時頃老頭溝河左岸高地を通過、現地の假屯地に向け行軍中なることを確めた我が老頭溝守備隊では直に追擊を開始したが夜半のことゝて遂に匪影を見失つたが間報によると右の兵匪團は二十九日午前五時頃大砲溝から掏樹河子を通過、銅木溝方面へ逃走、なほこれに、先立つて老頭溝市街北部の十里坪から朝鮮人四名を人質として拉去し牛四頭を掠奪、狼藉行爲をしたものと判明した

開城の火事

【開城】去る一日午後一時半、府內高麗町四三三番地稚傑鐵力から發火し火勢頗る猛烈を極めたが消防組の努力で同二時半頃牌樓の一家を半燒して鎭火した、發火原因は子供等の弄火で損害は約八十圓

水道の計量器
平壤全市に配備の計畫

【平壤】府では八年度から上水道の給水口に全部計量器を備へつけることゝなり目下內地の岩崎、士木の金井、財務の廣野各吏員を派遣その他に派しこれが調査中で其計畫の實施を期すべく成案中である

双龍普校の學年延長
地元民運動

【平壤】平安南道成川郡双龍面公立普通學校は四年制であるが附近民はこれを六年制にすべく同面長を後援會長に推し約二千圓の同校の學年延長に伴ふ所用經費の寄附運動をすることゝなつた

兒童遊園地
咸興で計畫

【咸興】適當な兒童遊園を持たぬ咸興府民のために府では盤龍山者寶園コート及び商品陳列所前庭に適當の設備を加へ兒童遊園を作るべく計畫中である

古德の銃器盜難
容疑者釋放 迷宮入り

【新義州】平北定州郡古德駐在所の銃器盜難事件は未だ犯人判明せず容疑者も全部釋放し迷宮に入つたが或は怨みを抱くものか或は犯人は駐在所に怨みを抱くものか或は本年六月蟲田駐在所にも同樣軍刀が盜まれた事件があるのでこれと同一犯人ではないかとの見込が濃厚となつて搜査の方針もやゝ變更された模樣である

困つた氣狂ひ 義母を殺す
見舞に來た妻の母親を 洗濯棒で強か毆る

【平壤】平安南道中和郡東頭面鉢里金龍河(三一)は十日ばかり前から精神に異狀を來してゐたが見舞に來た妻の母親徐氏(五〇)を去月廿九日午後五時半ごろ洗濯棒で毆りこれがため徐氏は卅日午前一時ごろ死亡した

日滿親善は スポーツから
安東の日滿學生が 聯合籠球大會開く

【安東縣】日滿親善は先づスポーツからといふ題目の下に安東滿洲國教育會が主催となり極く親和的な安東日滿學生聯合籠球大會を三日四日の兩日安東元寶山前で催することとなつた、これが催しは各方面とも大いに期待をかけバスケット球技は滿洲國學校の球技なので素晴らしいプレイも見られる事と豫想されてゐるな参加校は滿洲側十三校に日本側よりは安東大和、朝日兩小學校及び安東高等女學校が參加する事となつてゐる

淮陽の道議補選
宋豹善氏當選

【內金剛】淮陽郡の道評議員補缺選擧は三十日開票の結果左の通り淮陽面長宋豹善氏が當選した
當選 五十票 宋豹善
次點 一六票 李道敏

家出した父を探す
平壤の青年

【平壤】十年前に行方不明となつた實父を探して下さいと平壤署に搜査願を出した哀れな靑年がある大同郡龍山面龍山里金秉洪方金小子(一八)は十年前父親金某(當四十年輩)人相不明―が行方不明となつたが最近騷がぬ父が戀しくなつて一日淚を流しながら搜索方を願出たので同署ではこれに同情し極力搜查することになつた

鴨綠江の上流結氷

【咸興】一日惠山鎭發=兩江口來の寒氣で同所官內鴨綠江は急流の箇所を除き隨所に牛馬車の通行自由な程度結氷した

七星洞の破岩演習
會寧工兵隊 工事を進む

【淺山】既報淺山から豆滿江岸を下流會寧方面へ向つた南陽への鐵道七星洞間突角の破岩演習に會寧工兵隊が來茂着々工事進捗しつゝあるがこれに對し淺山及關係各地の內鮮商業者は自發的に金品を醵出し感謝の意を表し近く郡守..

一道を結ぶ 海底電線を增設
鎭南浦安岳間に 新たに一回線開通

【平壤】平安南道と黃海道とを繋ぐ鎭南浦、安岳間の海底電線は現在たつた一回線で電信、電話を取扱ふので殺物出廻旺盛期には通信が頻繁し商人は大困りで故障でもあつた際には不便この上なかつたが今回一回線を增設することになり數日前から工事に着手し新來前に工事を完了開通する筈であるがこれが開通すれば兩道間の通信は便利になる

平南內務部長榮轉

【平壤】平安南道內務部長から京畿道內務部長に榮轉した吳世庭石氏を官舍に訪へば內務部長は出張中で政子夫人(三五)はさすがに包み切れぬ喜びを浮かべながら語る
本當に長い間お世話になりました、京城から當地へまゐりましたのが大正十年ですから丁度十年振りで懷しい郷里へ歸るやうな思ひがします、平壤は僅に住んだことのある馴染の地でもあり皆樣に非常にお心易く願つてゐるものですからお別れするのが辛うございます

平南の癩豫防
協會支部の發起人交涉

【平壤】平安南道では癩豫防協會支部を設くべく近く發起人會を開催の筈で警察部を目下發起人について交涉中であるが大體、百餘名が發起人となることゝならうと

三湖機船の新造船
釜山から廻航

【咸興】咸南最初の任意組合による機船底曳漁業、三湖機船底曳組合の新造漁船(船名未定建造費七千五百圓)は豫て釜山田中造船所で建造中の處この程竣工し一日同地發廻航の旨通電があつた、廻着

城津發展座談會
今日ひらく

【城津】移出府木協の施設、惠山線並に拓植東部線兩鐵道の開通を控て、朝鮮人側有力者約二十名は右に關する對應諸施設につき意見交換の上、大城津建設に邁進すべく、關係官公署長、金融業者、新聞關係者等の參集を求めて、三日午後三時から浪花樓樓上で城津發展座談會を開催するとになつた

城津電氣總會

【城津】同津電氣會社定時株主總會は十一月卅日午後二時半から同社で開催、營業概況並に一月一日より本店及吉州、端川の兩支店に亘り相當の値下を斷行すること、吉州の値下問題を報告し直に
▲第十六期決算報告並に利益金處分案(配當一割擱置)承認▲定款改正▲補缺取締役選擧▲監査役任期滿了に付改選▲任期滿了の監査役に對し慰勞金贈呈▲朝鮮興業金融廳に一割配當(據置)を可決したが、城津の發展に對應して土地家屋に製氷冷凍の經營をもなさんとする定款の改正案は當局の認可を得てから提出することに變更して撤回、從つて別途積立金融通の件も同樣撤回、補缺取締役は白石深藏氏を選任、監査役は四名とも重任、慰勞金は前例通り可決社長報酬決定は重役一任となり午後三時半閉會した

城津金組總會

【城津】城津金融組合では來る十日午後一時から邑會議室で臨時總會を開催し定款一部變更を附議する筈

あの街この街

◇【咸興】咸興郡教育會は四日地境公立普通學校で總會並に研究會を開く
◇【會寧】過般道保安課に榮轉した手塚湖三郎氏は上三峰を去るに當つて學校組合設立資金中へ金二十圓を寄附した
◇【溫井里】外金剛スキー俱樂部ではシーズンを控へて地元民のスキーに對する豫備知識涵養のためスキー映畫『白銀の亂舞』を廿九日夜上映したが遠く高城方面よりも多數觀覽者あり盛會を極めた
◇【平壤】府當局では自力で府營會館新營工事、水道擴張工事を行はん計畫してゐるがこれについて近く府會議員の意見を聽くべく懇談會を催す筈

お化粧の常識 十二
腕と手のお化粧
◇寒さに向つて手のお手當
水ノ江瀧子孃

私達は洋服の方が多いのです。勿論それは和服も着ます。日本の服ですもの。此和服の場合にしましても、折角お顏には綺麗なお化粧をなして居ながら、手が黑かつたら資實に妙なものです。頭髮へ一寸手を上げる、袖口からニユッと我にもあらず現れ出る二の腕から手先が赤黑かつたりしたのでは

全く幻滅の悲哀

でございませう。況して之が洋服に成りますと、其種類に依つては腕から肩、胸も露はに見えるのですから、徐々其方面のお化粧といふものが忽せに成らない譯、譯どころか、避ける事の出來ない事實です。
私共教はつて實行して居ります此方面のお化粧は大體水白粉、それもチタニウムに特殊の成分を配合して成功した評判の、サーワの肌色、若しくは新肌色の水白粉を擦る事に致して居ります。――序でゝすが、今度出來ましたサーワの此新肌色と云ふのが實に新味のある好い色でして、色の黑い方にも亦白い方にも、それから洋服には勿論、和服にも映りが素敵で、水と粉白粉に出來て居ります――さて今云つたお化粧ですが、先づ

襟から咽、胸から肩

肩の腕まで一面にサーワのヴアニシングクリームをよく擦込んで下地を作つた上に、水白粉を充分に擦込むのです。
それが濟んだら今度は濕タオルを一寸載せ、其跡を牡丹刷毛で均らして置きます。
勿論此お化粧は、必ずしも水白粉に限る必要は無いので、サーワの煉でも粉白粉でも適宜お化粧できます譯で、或ひは又水の上へ粉を揉込むやうにして跡を拭いて置く等も、濃化粧ですが隨分美しい仕上りで御座います。
たゞ之等のお化粧が濟みましたら忘れないやうに、掌の白粉や指の股、叉爪の間等の白粉は濕手拭で拭くとか、或は洗ひ落して置くとかしなければ成らない譯です。
勿論之等のお化粧は肌脱ぎでしなければ成りませんが、寧ろ入浴を利用しますと之等とは又別に

至極簡單なお化粧

がで出來ます。暗調讀し化粧といふので、一層自然に地肌の白さに見せます方法、それだけに白粉は濡い譯です。
御承知でせうがザット云つて見ますと、先づお湯で溫まりましたらミツワ石鹼の膜のしつかりした細かな泡で、すつかりと皮膚の汚れを洗ひ落します。此石鹼は作用が緩和ですから後肌がシツトリと成ります。それからお湯を上つたら肌の濕りをさつぱりと拭除り、矢張サーワの固形か練煉、或ひは煉の類を適度に清水で溶いてよく練合せ、それを刷毛なり或ひは掌なりで、お顏から襟、咽喉から肩、胸、双の腕まで一面によく塗込みまして、其上を均らすやうに

滿遍なく擦伸し

ますと、直きに乾きますから、乾いた所でぬるま湯か或ひは水で、表面に浮いて居る白粉を靜かに流すやうにします。
と、生地に滲込んだやうに美しく附着つた白粉だけが殘つて、餘の要らぬ白粉は流れてしまひ、眞に地肌からの白い極めて自然な美しさに仕上ります。
元來此サーワ白粉と云ひますのが、煉でも粉でも、又水でも固形白粉でも總て特別に分子の細かな白粉で、附着が良い上に伸びが又三倍からも有りますから、以上申して來たやうなお化粧も巧く出來ますので、勿論無論無鉛の健康白粉ですから、安心して云はゞ

全身のお化粧も

出來ると云ふもので御座います。序でながら濃化粧――今申しましたお化粧の事です――の場合にサーワの白粉下を小鼻瓣窠でよく擦伸してから、其白粉を刷けやうとする部分へ、地肌が細く成る位にまでシツカリと、それも平均に擦込んで置きますれば、當然其白粉の上りは一層白く上ります譯。之からは寒く成ります一方です

から、自然手も荒易く、此手といふものが又兎角汚れ勝ちゆゑ、汚れた場合には前にも申しました肌當りの緩和いミツワ石鹼の細きで洗ふのですが、勿論冷水よりは溫湯い之からは一層ぬるま湯の方がよいですが、然うばかりも參りませんから、何れにしても洗つたら直ぐよく拭いて、兩の手を摺合はすやうにし、決して

濡れた儘で

風に當てたり又火に當たらないやう注意なし、サーワの化粧水なよく擦込んで置く必要があります。
そして荒れたやうな場合には、又荒れなくとも手の美化を保つためには、夜分サーワ・コールドクリームでよくくマツサーヂをして、一旦拭除つた上に新らしくクリームを薄く一面に布き、夫から古い手袋をはめて一夜臥りますと翌の朝には大抵荒れは直つて居るものです。
斯うした手當てなものゝ十日も續ければ、荒れて何と無く硬ばつて居た手も柔かく美しく成るものです。マツサーヂは指の先の方から手の方へ、節々もよくマツサーヂして、順に手先から腕の方へと擦下すわけで御座います。

例のサラ・ベルナール

の手が歲老ひても實に美しかつたと云ひますが、新鮮なバター入りの特別なクリームを用ひて居たと云ふ事ですし、又墺太利のエリザベス女皇も亦大變手を大切にされましたさうで、夜は溫めた香油でマツサーヂをしてから、繃帶をして眠られたとの事です。
斯うした結果はサアお化粧といふ時にも直ぐに効果が舉がるので御座います。

小册子『白粉の常識』 新聞名記入御申越次第進呈 東京日本橋區米澤町 ミツワ石鹼本舖 丸見屋商店

學藝

次に來るべき演劇のコース ―(6) K記者―

城大をめぐる

劇ほど時代なり生活なりをよく反映するものはなく、『そりやきこえませぬ伴七さん』の時代から今日の左翼劇が誕生するまで吾々は色々な劇を見、又現在も混然と現存してゐるが、世界的大恐慌が資本主義を三角形の頂點にまで押しあげ、國家經濟はいふまでもなく、吾々の日常生活が日々困苦に沈潜して行く今日、劇は將來如何なるコースをとつて進むか?

來るべき日本の將來の劇は若き支那人の間に生れる劇から充分暗示をうける

では支那劇は一體如何なるコースをとつて來たか!將來如何なるコースをとるか!

これについて城大支那文學助教授辛島驍氏はかういはれてゐる

支那の演劇 と言へば、我々は直ちにあのグロテスクな隈取をして役者が高い聲で唱ひ銅鑼や胡弓の音の耳も聾せんばかりの、あの舞台を想ひ出すのが常であらう

實際それは、今日の支那のあらゆる都會と地方の劇場を獨占して興行されつゝある

その意味に於ては、支那劇はたゞこの類型的の歌舞伎だけの如く思はれるのも無理はない、然しその

內容は今日 に於ては全くゆきつまつてゐるし、是からの支那人の生活を指導し得る程のものでは斷然ない、更にその看客層は——此の舊支那劇に於ては觀客層であるが——漸く限定されんとしつゝある狀態である、地主と商人と役人が此の舊劇の愛好者である、從てその內容は彼等の欲するものであり、彼等のよろこぶものである、耳に快く

目に美しく 心に性の感覺をうれしがらせるもの、そんなものが要求される、嚴劍な感情を刺戟する場合でも舊道德觀にうつたへるものが、その全部である、從てこの舊劇が進步的であり將來をもちうる方向としては、ますます感覺的になりレビュー化するより以外にはない

現にそれは已にその第一步を踏み出してさへゐる

然るに今日の支那にはこの舊道德とエロチシズムの舊劇の他に是と對立する今一つの演劇の分野が存在してゐる。それは

歷史的には 辛亥革命の頃の一種の壯士芝居的な新劇に發芽するものであるが、其後文學革命の洗禮を受けて、イブセンの社會問題劇で育てられ、更に今日ではプロレタリア演劇の旋風中に身を躍らせてゐるところのものである。是れを支持するものは、目醒めた青年と勞働者と農民である。そして其處には無內容な性感的刺戟の演出などといふ有閑的要求は毫末も見出せない。プロレタリア

革命の爲め 全演劇の一分隊としての演劇行動があるのみである。小劇場組織と、カケ小屋、ページェントによつてそれは舊劇の光彩陸離たる舞臺と對立してゐる。そして『現狀の暴露と將來の指導』がそこから放送されつゝある。從て拓けゆく階級を看客層にもち、將來に向つてはたらきかける此の演劇運動こそ、是からの支那の演劇を指導しやがては支配すべきものであるが如く考へられるそこに考へることが最も公平な偏しない

正しい支那 の演劇運動への認識ではあるまいか。反動的な軍閥政府は商人と地主の傀儡である。寄生蟲でさへある。そこで政府は舊支那劇の味方であり、保護者である。彼等は國粹主義の美名のもとに、古典保存の美名のもとに、それを擁護し存續せしめようとする。更に時には積極的に發展せしめようとする。あらゆる人民が統治者にとつて都合のよい道德觀社會觀を宣傳し敎育するかの如き封建時代の劇を見てゐてくれゝば、その間彼等の政府は

非難される こともなく打倒されることもなく安全であるからである

反之、反軍閥政府的イデオロギーをもつた新しい演劇運動は、軍閥政府にとつては勿論のことその背景をなす商人地主にとつても共同の厄介者であり、更に極言するならば、是らの政府、商人地主と多少でも利害を同じくするあらゆるものにとつて、そんな危險物である。そこで此の新しい演劇の運動に向つては常に政治的な彈壓は公然と加へられて行く

にもかゝはらず彼等は前進する何故であるか。何がさうさせるか

彼等の暴露 するところの內容が少くとも舊劇の作り話昔話よりは現實であり事實であるからではあるまいか。ひしひしと迫るからではあるまいか。換言すれば將來の發展に向つてゐるからではあるまいか。歷史的必然性をそれが具有してゐるからではあるまいか

支那の劇を考へる場合に、あのクマドリと胡弓と銅鑼の舊劇をのみ考へる人々は、日本を考へる時に、フヂヤマとゲイシヤとオイランをだけ考へる類の人々である。今日の日本は眞實の日本はそんなものではあらうか

我々は廣い 意味の支那の演劇を考へなければならない。あらゆる事態を正直にとりあげて、それを公平に批判するだけの雅量は如何なる場合にも、もつてみたい

だから氏は無産者大衆を明るみへの左翼劇こそ將來の劇のコースであるといはれるのである(寫眞は辛島驍氏)

太平洋上に島の落し物 發見した方は天文臺へ御通知を

【ワシントン發】太平洋上で失はれた島その名はサラハン島それを目下天文學者が懸命に搜索してゐる。ナゼ天文學者がその島を探し求めるのか

それは一九三七年六月二十八日に起る日蝕の最も理想的の觀測地はその島をおいて外にないからだ、然るにその島は現在のあらゆる海圖から削り取られてゐる。それといふのはこの島が一切の船舶の航路から隨分離れた位置にあるからでサラハン島は現に今でも海上に點在するのかそれとも海中に沈んでゐるのかハツキりしないのである。日蝕觀測の爲めに是非ともこの島を發見するの必要を力說してゐるのはベルリンのレシエン研究所長コツフ敎授と米國海軍觀測研究所のジエームス・ロバートソン敎授だ。サラハン島が海圖の上に存在したのは今から十五年以上も前のこと、その後海圖から削り取られて了つた。併し日蝕の觀測は世界の天文學者にとつて最も大切な事業である。そして五年後の日蝕觀測には是非ともこの島を利用しなければならぬといふのが天文學者たちの一致した意見なのだ。コツフ博士は近くベルリンに歸還の上ドイツの船舶業者に對し『島探し』を要求する筈だが米國に於ても天文學者等は一九三七年の日蝕觀測のため失はれたサラハン島の在所をつき止めるやら世界各國天文臺の協力を求める豫定であると

滿洲異聞

白龍團を指揮する 妖艶の女性 纖弱い婦女子を絶對に肯さず 數奇な運命の崔女

【吉林發】白雪皚皚たる大森原を縱橫にかけ廻り千古斧鉞を入れない密林中にかくれ滿洲國正規軍を常になやませてゐる滿洲名物馬賊の活動は實に猖獗たるものです。滿洲に住む各國人は此馬賊を恐れる事蛇蝎以上で『馬賊』といへば泣いてゐた三歲の兒童も聲をひそめる程です。馬賊の襲撃を受けた各部落は二三年その復興が困難とされてゐる程その暴虐振りはすごいもので放火、掠奪そして

寸刻の間 に此恐ろしい一隊は通り魔の如く荒して逃げ去るのです。この人も恐れる馬賊の一團の首領に美しい一女性が加つて數百の荒くれ男を自由に手足の如く動かしてゐたので各國人を驚倒させて居ります。吉林の近くの森林中に白龍と名稱される暴虐な賊團があり附近村落を恐怖の雄に掠奪してゐましたがこの賊團は決してかよわい婦女子には一指も觸れない美しい點を持つてゐました。そして何時とはなく此白龍の首領は美しい女性であるとの噂がぱつと擴がりました。支那人の村人達は一目

此首領を 眺めたいと常に好奇心にかられてゐましたが吉林の正規軍は何時も此馬賊に打破られてばかりゐました。日本軍が最近滿洲に出動して間もなく此白龍團は我兵に敵せず散々打破られ遂に首領崔は逮捕される運命となり軍法會議に廻されました。果して崔は美しい妙齡の一女性で彼女の數奇な半生が人々の間に明らかにされました。崔はかつて吉林の支那花街に艶名を唱はれ幾多の支那の男性は此美しい

雀を我手 に入れんと燈火に飛びよる夏虫の如く群り集まりましたが崔は當時吉林軍張作相の一部下王某と深い中になつたのです。二人の中は加速度的に高まり王も幾多の不首尾を重ね吉林を後にしなければならぬ事となりました。今は王なくして生きてゐられぬ崔がどうしてたゞ獨り殘ることが出來ませうか、遂に二人は手に手をとつて奉天を目指し新らしい愛の巢をもとめて落ちて行きました。それから失業軍人の誰もが行くやうに王はとうとう馬賊の群に入り遂に一隊の首領とまでなりました。崔は推間諜に

夫の傍ら にあつて一部將として活躍してゐましたが或日此一隊が敦化團體の大討伐を立て總ての準備が整へられ敦化を閃擊しましたが不幸この計畫は失敗に歸し、夫王は敵の一彈にうたれて遂に敦化近くの小丘の露と消えました。夫を失つた崔は幾百と集まるこの荒くれ男の中にたゞ獨りたよるものもなくとり殘され一時は悲嘆に暮れましたが勝氣な崔女は夫の遺志をつぐは自分より外にないとの固い決心の下に遂に女白龍となつて滿洲の

廣漠たる 山野をかけ廻り各部落を閃擊する大決心を固めました。その後二星霜遂に日本軍のために逮捕されたのです。しかし我軍も此勇敢な女性の一命を助け白龍の馬賊を歸順せしめました。そして今崔は奉天に靜かな余生を送つてゐます。崔は戰爭に出る前には常に顏に美粉をほどこしどんな時でも女としての嗜みを忘れなかつたとのことです

洋畫界の恩人 故黑田子の胸像除幕式

上野の東京美術學校長として我が美術界に非常な貢獻した黑田清輝子の胸像建設は、氏から訓育をうけた岡田三郎助、和田三造、白瀧幾之助その他多數の人々の企てによつて、高村光太郎氏の手で此程完成したので、東京美術學校に贈呈されたので二十七日午後一時三十分から同校に於て關係者多數列席の上除幕式を擧げた——寫眞は除幕された故黑田子の胸像と關係者、前列左から嗣子黑田文紀、未亡人照子、(黑田子の姉)橋口チカ子、後列左から正木美術院長、和田(英作)美校長宮田光雄の諸氏(來賓)

愈々具體的に 振興運動を起す

趣意書、會則も決定二日茶話會 朝鮮歌人協會の意氣

朝鮮歌人協會は二日午後七時から明治製菓樓上に茶話會を開催しよく朝鮮歌壇振興の各種運動を起すことゝなつた。因みに同會設立の趣意は左の通りである

▲朝鮮歌人協會趣意書

今回在鮮歌人有志相集つて朝鮮歌人協會を設立することゝなつた。朝鮮歌人協會は在鮮歌人の親睦と朝鮮歌壇の振興とを圖り一方內地歌壇とのよき連絡をも保つて、歌壇全體の振興を圖らんとするのがその趣旨の一つである。現在の如く各短歌雜誌或は各流派を對立のまゝに置くことは歌壇の振興を阻害こそすれ何ら益するものではない。しかし各短歌會或は短歌雜誌等には各々の歷史もありまた特性もあるからこれを統一することは困難である。またその必要も認めないが、そこまでは突込まなくともよいから、道で逢つたら挨拶位は交すやうに、又時にはお茶でものんで快談するやうにありたい。我々の志してをる遙かな目標を目當てに仲よく步んで行きたいものだ。歌に志す人は誰でも迎へ入れて愉快に談笑する機關が今日まで朝鮮にはなかつた。朝鮮歌人協會はその一つの機關であればよいと思ふのである。そして協會が出來上つた以上は、これを育てゝゆくのはお互の責任であるから責任を持つてくれる人の多いほどがよい。一人でも多くの加盟を得たいものである。先づ歌話會を開催するとか會報を刊行するなど第一番の事業として着手したい。そのうちには必ずみんなの意見で好ましい仕事も出來るだらう。趣旨は大體この位である。また會としての仕事にもかゝらぬ事であるし、多く言ふことはやめて置く。そしてよき歌友の加盟をひたすら待つ

會則も決定したがそのうちの二三を左に揭げておく(事務所は京城府古市町三五三井宵堀方)

第二條 本會は在鮮歌人の親睦を圖り協力一致歌壇の振興を期す

第四條 會員は每月會費金二十錢を負擔し三ケ月分以上を前納するものとす、入會の際は入會金として金一圓を徵收す

第九條 本會に委員若干名を置き之を會員中より選び內八名を常任委員とす

第十一條 本會は會報を發行し又は機關雜誌、歌壇歌集等を刊行することあるべし

第十二條 本會は講話會研究會歌話會等を催し歌道の向上を圖るものとす

新刊紹介

◎大恐慌の第一段を終へた米國では、もう日米戰爭でもなく、專ら二千萬人の失業者救濟に問題が戾つたとは先頃歸朝したスタンフォード大學正敎授市橋氏の談である。これは洋の東西、何處も同じ米國の不景氣を裏書きしてゐる話だが、そんな中で『レディース・ホーム・ジャーナル』を出版するカーチスだけは相變らず仲々の繁昌ださうで、これは日本の講談社が此度の新年號でも、藝界不振の業界に世直し立直りの大太鼓を叩く計畫怠りなくキング以下九雜誌一齊に大附錄、大特輯、大增頁と何でも大々づくしの景氣振りとよく似てゐる。街にはもう羽子板、カレンダー、日記帳が陳列されて暮の街路が逸早く賑してゐるそこへ新年號雜誌が景氣よく飛出すのもあと幾日、十二月三、四日頃には早くも講談倶樂部や富士、つゞいてキングの豪華なところが書店の店頭を賑して例によつて年末風景の走りを成す譯だ

◎婦人雜誌で火蓋を切つて附錄戰が、忽ち兩旗の大衆ものに飛火して、三二年の雜誌戰線にとんだ置土産をしてしまつた——この新年號では、それが白熱の絕頂に達しやう

◎九種類の雜誌を抱へてゐる講談社では、かうなると何がさて大量の親玉だけに、滿喫るだけでも事だ。それが一雜誌一種類の附錄とは限られてゐないのだから買方ではこれほど結構なことはないが、鐵道驛賣方面など、今から頭痛に病んでゐるといふがさもあるべしと

◎ザッと附錄だけをならべてみると

◎キング 本誌が大增頁の外に四種の附錄、みんな豪華だ。第一附錄四六判二百廿四頁揷入り(附冊)美本『偉人は斯く敎へる』第二附錄四六判百二十八頁揷入(附冊)美本『笑話寶玉集』第三附錄四六倍判上質紙美術印刷(袋入り)『最新世界大地圖』第四附錄菊倍判上質紙美術印刷(袋入り)『額面用名畫六枚』

◎印刷雜誌 十一月號四十五錢(東京市牛込區矢來町五一共社)

◎東洋之日本 十二月號四十錢(東京市 日本橋區堀留 橋二ノ三共社)

◎千島 十二月號五十錢(東京市京橋區疊町三ノ九俳句と添削社)

◎財政經濟時報 十二月號四十錢(東京 日本橋區兜町 二ノ一共社)

◎大陸研究 十一月號十錢(東京神田區猿樂町四共社)

◎婦人と新社會 十二月號十錢(東京四谷區南伊賀町四一共社)

新年文藝募集 締切―十二月十五日

短歌	『新年雜詠』	一人二首	尾上柴舟先生選
俳句	『同』	一人二句	臼田亞浪先生選
川柳	『同』	一人二句	井上劍花坊先生選
詩	『題意』	一人二篇	佐藤清先生選

賞品 (天)五圓、選者の短冊(地)三圓、選者の短冊(人)一圓、選者の短冊

注意 各用紙に住所氏名又は雅號明記のこと

京城日報社學藝部

海の彼方

芝居の幕あひが長過ぎる

【パリ發】芝居の幕あひの長いことは世界中何處でも問題になつてゐるらしい。映畫と拮抗する上に於て日本などでも著々改良されつゝあるが最近パリの各新聞はこの點で一齊に反對氣勢を擧げた。要するに幕あひの長いのはフランス劇場の傳統かも知れぬが活動寫眞がスピードでドンドン觀客の興味を引摺つて行く時代に芝居で一幕毎に三十分も一時間も待たされるのではやりきれないといふのである。更に曰く『世界各國の劇場が今日獨りフランスの劇場經營者のみが舊態依然を墨守し劇場設計の變更と衣裳を着替へるのに三十分も四十分も費してゐるのは時に遲れの甚だしいものである。これでは高い木戶錢を取つて觀客を引寄せ映畫と競爭するワケに行かない。そして幕あひを利用して場內を暗くし映畫でいろんな廣告を見せるなどは觀衆を愚にし惡趣味の甚しきものである』と

『トレーダ・ホーン』のパ大尉自殺

【ナイロビ(南阿ケンヤ植民地)發國合郵電】有名な猛獸映畫『トレーダ・ホーン』の撮影中MG映畫會社の探險隊に加はつて活動した南阿生れの獵人ジエー・エー・チ・バーンス大尉は最近自宅で拳銃自殺を遂げた。大尉は過去一年以上も仕事がなかつたので生活苦の自殺でないかといはれてゐる。因みにバーンス大尉の生れは南阿のナタール、歐洲大戰中東アフリカで軍事探偵として殊勳をたて英國皇帝から軍事十字章を授與された

伯林の八仙オペラ

【ベルリン發】演劇の大衆化は世界共通の現象だ。この波に乘つてベルリン市の一オペラ劇場では『パガニニ』を八仙(約十六錢)から三十六仙(約七十二錢)といふ安値で見せてゐる。かうした傾向に推されてハムブルクの有名なオペラ劇場シルラー座でも値下げを斷行し十七仙(約三十四錢)から八十仙(約一圓六十錢)で一流どころの演技を見せるといふのだから大衆も喜んでゐる

智的仕事の能力增大に就て(二)

富士辰馬

その中には、もちろん常識として我々の既に知つてゐる事柄が少くない

例へば、深夜の仕事は避けなければならないとか、困難な仕事は頭腦の新鮮な朝間に組込み、比較的容易な仕事は午後に廻せとか、間斷なしに長時間の仕事をすると過勞に陷るとか、緊張せる仕事に際しては一時間後に必ず休息を取れとか、日中に、光線が充分な時に仕事をした方が好いとか、眼に強く當る明る過ぎる照明はいけないとか、光線が左から來るやうに坐れとか、書齋では資料のカタログを作れとか、我々の知り拔いて居り、實行してゐることも澤山にある

だが次に述べるやうな事は我々にとつても可成り議論を有することである

例へば注意の問題である

我々の精神活動に於て特に重要な意義を有するのは注意である。智的仕事の成績を擧げるには、一つの對象乃至一つの問題に長く注意を緊き留めて置く能力を養はなければならない。而も外部から惹きつける偶然の契機に依らずに、自分の計畫によつて注意を設定するやうな能力が肝要である

この注意力は、練習によつて、強化することが出來る。だがそれが爲には不斷に困難な自己統制が必要である。何か一つの問題に、他に目移りされることなく、どれだけ永く働くことが出來るかを自ら監視し、その時間を引伸ばすやうに努力しなければならない。そして注意がわきへ外れたり、弱くなつたりするやうな誘惑を排除けるやうにしなければならない

注意力がなければ智的勞働は考へられない。だが記憶力がなくても智的勞働は考へられない。而も記憶力の點になると、各人各樣でその間に多大の相違がある

學藝だより

◇土曜講話……三日午後七時より南山本願寺に於て櫻井智明師『平凡の眞理』芳原政範師『自力更生と他力信念』と題する講話がある筈

◇雜々報……朝鮮歌人協會では趣意書、會則の發送、經過報告書等を記載し十二月一日發行第一輯として會報(非賣品)を發行した

中間色

結婚前夜新夫の性病を知り決然『結婚解消祭告式』を行はせた女性があつた……之は今日の男女間に一つの問題を提供した。某識者は婚前にお互の秘密をもつて結婚し後悲境に泣く女性も多いから當然だと、今一つは近代女性?の方法として大いに考へ社會問題としなくてもすんだであらうと云ふのである

批評は自由であるが、之を看し社會問題としなければ女性は結婚式を擧げた以上所謂傷物である、此事に出でた事は男性の屈辱とも見られる◇之に秘められたる傳統習慣に依る男性の御都合主義の暴露と見るのが妥當かも知れない

◇但し一般的に此種即ち祭告式なるものが多くならざるやう結婚に於て相互の秘密なきやう打開け、然る後擧式すべきだ、云はゞ此問題は男女に對する常識を深めさせたゞけ意義あると見るべきもの……

小册子「白粉の常識」御申越次第進呈

新鮮な新肌色

今度サーワの粉と水白粉に新らしく素晴しい新肌色が出來ました。早速お試し下さい。

肌の荒い之からは特に石鹼を選まなければ成りません。例へば洗ひ流しても猶ぬらつく感じの殘るもの等は絕對に不可ません。泡の強い細かな泡が豐かに出て、洗ひ流した後がシツトリと滑かに成るミツワ石鹼に限る所以であります

化粧保ちの頗る良い

チタニウムを主劑に特殊の成分を配合せる

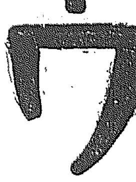

三木元子女史創製

サーワ白粉

冴々と明るく生地からの美くしさのやうに仕上つて生々とした其お化粧が又驚く程も永保ち致します

絕對無鉛、純粹無害なるは勿論、それで居て附着頗る良く、伸びは三倍、鮮かな個性化粧が何方にも直ぐに出來ます。そして芳香の懷しさ、色調の好もしさ、新時代の美粧料は

サーワ白粉

サーワ白粉・化粧品

圓棵(白・肌色)	各三十五錢・六十錢
棵(白・肌色)	各二十錢・三十五錢
圓形(白・肌色)	各十錢
水(白・肌・濃肌・新肌色)	各三十錢・五十錢
粉(白・肌・濃肌・新肌色)	各二十錢・四十錢
クリーム白粉	金五十錢
化粧水	金四十錢
白粉下	金三十錢
ヴアニシング・クリーム	金五十錢
コールド・クリーム	金七十錢
頰紅	金三十五錢
口紅(婦人と携帶用)	各三十五錢
臙脂	金三十五錢
打粉(固形と刷毛附)	金三十錢

(內地以外は關稅實費を加ふ)

實價 信用ある化粧品店・藥店・雜貨店に無き時は本舖へ(郵便切手代用三圓以下よろしく)東京市內は一個一圓にても配達

◎ミツワ石鹼本舖 丸見屋商店 東京・兩國(日本橋區米澤町) 振替東京七一〇番・電略〇ミツ 電話浪花(66)代表 二一〇〇・四四〇〇・四四〇三・六一八〇番

K.62

S・O・Sの體協
何處へ行く?
峯岸、熊谷兩氏の解職から
俄然火の手は上る

解消か?改造存續か?の重大分岐點に置かれた朝鮮體育協會が本年度事業不振に基因し**赤字に**惱み・不統制による惱みは本年十月擧行された朝鮮神宮競技、日分對抗競技によつていよいよ表面化し――協會何處への疑惑の目は全國體育關係者から注視されてゐた――昨年十二月年度變りと役員改選期に何事か行はれるものと一般から豫想されてゐたが、俄然一日同體協主事峯岸昌太郎、同幹事熊谷直次兩氏の無條件解職により事件は突發された形だが、この解職問題にからんで體協紛糾の**火の手**はいよいよ大きくなつたが、兩氏が突如職を解かれた赤字は體協の借金三千六百餘圓を清算する上には非常手段をとる外なしと經費節約の理由で決行したと體協側ではいつてゐる、しかし少くとも主事の要職にあり又朝鮮運動界の**功勞者**である峯岸氏や熊谷氏を僅か書面一本をもつて馘つた非常識な手段には一般から頗る疑惑の眼が投げられ體協側の行爲には非難の聲が浴びせられてゐる、赤字時代に直面して非常手段に生きんとする朝鮮體育協會は一體何處へ行く――

半島運動界の大御所たる體協
清算のとき來る

赤字時代に直面して殘る役員にも有給役員二名を無興告で馘首する非常手段をとるに至つた朝鮮體育協會の組織はどんなものか、全半島のスポーツ界を統率する朝鮮體協は創立大正八年といふ相當古い歷史を有するのみならず朝鮮全體を一單位とした大體育團體であり、しかも毎年殆んどスポーツの全種目を網羅する綜合競技大會朝鮮神宮大會を主催する以外に今秋行はれた日分オリムピック選手競技會の如き大きな催しを行ひ毎年主催するミートが二十內外に上る派手な仕事をしてゐるが、その費用は總督府より二千圓、京城府より一千圓、銀行會社團より一千圓と會員數百數十名より年額十二圓の會費會計約六千圓の金をもつて充てゐる、しかし各種の催しにこれだけの金では到底足りないため有料競技を行つた收益で補つて行く建前になつてゐたところ、たまたま激烈の不況に日分競技から莫大な損害をうけた程の有樣で體協の借金は現在三千六百餘圓に上り遂に仕事をするにも金がない窮迫の狀態に陷つたので果然改造問題が持ち上り經費捻出の途がないからとの理由で合せて月々百圓の給料を與へてゐた峯岸主事、熊谷幹事を解職して支出を切つめるまで切つめる極度の消極政策を採り一方體協自體の清算は近く當局者が案を練つて役員會にかけることになつてゐる

腸チフスで病臥中の峯岸氏
『前以て話ぐらゐは』

體協改造の犧牲となつて主事の重職を退くことになつた峯岸昌太郎氏は往年養正高普の教職時代からの熱心な**『體育』**指導者として今日まで半島スポーツ界につくした效績は偉大なものがある、往年養正高普を今日マラソン王國に作りあげ、近くは日本代表として晴れのオリンピックに出場した金恩培選手を選出するまでの氏の努力には粉骨碎身幾多の血のにじむやうな犧牲が忍ばれてゐた、金選手と共に同時に出場した權泰夏選手の指導にも氏の努力は與つて力あり、それだけ半島の若き學生やスポーツマンから慈父のやうに慕はれてゐたものである、職を退いた上は體協の役員として籍をおいてからは若い者に仕事を進めて後輩の**『基礎』**を固め、一昨年秋推されて主事の重責を負ふたのである、赤字惱しの體協の改革犧牲とはいひ乍ら、餘剩勢力を持ちつゝ職を離れる氏の心情には聊か同情も寄せらるゝが、半島スポーツ指導者としての第一人者を、最高指導機關たる體協から失ふとは半島スポーツ界の發達に不幸のことであらう、二日解職の辭令を受けとつた時は不幸にして氏は病床に臥してゐたが、かつて養正に教鞭をとつた生徒が檢病の結果『腸チブス』と判り、その知らせも『**同時**』に受けとつた氏の心境には痛々しきものがあつたらう高熱のため面會謝絕とあるが夫人を通じて左の如く語つた

解職の理由は自分にもよく解せぬが、多分日分競技その他借錢三千六百圓が未だに返せぬためつまり赤字整理の犧牲だらう、がねぐ自分は主事の器でないと知り辭意は持つてゐたが體協逆境の際身を引くも面白からず渾身一番大立直しを行つて見ようと思つてゐた際だつた然し解職するならば一應前以つて然るべく話がありさうなものだが……』

本府移管が至當と思ふ
解職は赤字補塡策
會計理事森秀雄氏談

右に關し體協副會長武者鍊三氏を訪れたが不在で體協常務會計理事森秀雄氏を訪へば氏は語る

體育協會があらゆる競技その他を主催してやることはもうその**時代**でない、もし事業をしないことになればお二人はいらないもので、あり、現在體協は本年度だけで三千六百圓からの赤字で、この赤字は何處から補塡するか、この際消極的に行くと二人に拂つてゐる月百圓の手當を拂はねば年千二百圓が浮いて來る、京日としては社屋新館以來會社の一部を協會に提供し何事がある場合は社員に依賴して手傳をさせ、あらゆる犧牲を拂つて來た今度本府學務課に竹內一氏が來て體育統制に手を染め、當然この協會は本府に移管すべきものではないかと思ふ そうなると**赤字**のまゝで協會を引繼ぎも出來まい、こんなことから會長、副會長相談の上二人に引いてもらつたものでせう」

本府移管に異論
スポーツをまもれ

體協では常分峯岸主事の後任に無報酬で從はれる人を持つて來て存續する意向であるが、傳へられる處によれば體協の本府移管說が有力で、當局において處理して行く案であるが、官廳ではこの方面に經驗のある人が居らず、また體協組織上に民間の諸團體が統制され面白からざるものがあり、有識者中に反對論を稱へるものが多く、民間の獨行的組織を背景とした相當結盟に融通性と彈力のある團體とし常に運動諸團體の統制者として從來の如き獨行式な催しには手を出さず眞のスポーツ指導團體として嚴正な步みをつゞけて行くことを待望されてゐる

運動記者團
林會長訪問

京城運動記者俱樂部は二日午後四時[illegible]上に會合し懇談をとげた結果代表は三日本府に林體育協會長を訪ひ一應解職に至つた事情を聽取し體協改革案に對する當局の意見を求め半島スポーツの健全なる發達に資することになつた

觀光客の優待
協會を組織

內鮮連絡幹線の中心地點であり國際線の**要衝**に當る京城府は各方面からの觀光客が輻輳し殊に最近になつて乙等乘客の激增を見てゐるが、一方乙等觀光客を遇するための何等の組織的設備もなく從つて歡迎に要する失費も相當に上るので京城府警察官、鐵道局、京城府の三者一體となり觀光協會を組織し觀光客を合理的に綜合的に優遇してはとの說を持ち出し**近く**これが具體化をはかるため關係者の懇談會を催すはず同協會實現の曉には府內の古蹟保存の方面にも力瘤を入れる模樣である

北滿の勇士に
正月用の人蔘酒
トラック一臺を贈る
蔡重鉉氏の奇特

【東京電話】朝鮮の名門家蔡重鉉氏はトラック一臺に鮮出で作つた人蔘酒四百本を滿載し、陸軍省恤兵部を訪ひ北滿の奧地で正月を迎へる勇士に贈つて頂きたいと申出たので係員はすつかり感激し早速滿洲に向け發送することになつた同氏は今年日本大學を卒業し目下本鄉根津片町二三番地に居住してゐる

新京城の觸感 (十五)
―東部篇―
蓮建・東崇・苑南洞の巻(十)
高工とその一角

總坪數一萬三千坪といふ廣大な地域を領し駱駝山上に築かれた十棟にあまる館―それは京城高等工業學校であり、京城工業學校であり、更に中央試驗所でもある、恐らく一つの構內に高工、工業、試驗所と三つ揃つたものは全國その比をみないといふから、まさに日本的な存在である、まさに日本一である高工とその一角の創立は遠く明治四十年といふ廿六年前の昔にさかのぼる

×

其年の二月、今日の京城工業學校の基となつた官立工業傳習所が設けられた、明治四十五年三月各種工業に關する試驗、分析鑑定に從ふ外、地方廳又は當業者の依賴に應じて實地指導を行ひ朝鮮產業開發に一石を投ぜんとして化學工業、染織、窯業の三部からなる官立中央試驗所の誕生をみるにいたり、ために從つて工業傳習所は同試驗所の所屬となつた、更に大正三年傳習所の授業料が設けられた、これが今日の高等工業の前身である かくてこの一角はこの時にいたり中央試驗所を中心に中等專門の兩校を兩翼に配し前途多望の日を期しつゝ月日の流れにつれ內容も漸次豐富となつた、即ち大正五年四月附けて工業專門學校となり更に大正十一年三月工專は高等工業學校、更に工業傳習所は工業學校にそれぐ昇格改稱された、昨年創立廿五年、昇格十周年の記念祝賀會を開いたが如ぎ高工とその一角の堅實な飛躍振りを語るものだ

×

さて……記者は龍郎の中で今年一年生だといふ高工學生を促へた、學生氏のいふ事がふるつてゐる、中學校では上級學校への入學準備のため殆んど遊ぶことが出來ず高工にでも入學すればそれこそウンと與太つてやると考へてゐたがドウシテく高工はノートこそ他の專門校に比し少ないが作業々々の實習で歸宅すると一時に疲れが出て遊ぶなんていふことは落第しようと思はない限り絕對に不可能、この一事、高工はすこぶるまじめな學校と知るに足る

×

そこで今度は職員だがまづこの一角のピカ一は工學士田村鎭吉氏である、彼氏身は一つでありながら中央試驗所長と高工、工業兩校長と三つの椅子をもつてゐる、其一つでも相當繁雜なのに、よくも三つも兼ねる事が出來るワイと不思議がる人があるが、その理由の一つに氏の好みの謠があづかつて力がある 給金が三人分貰へるなら疲れた所など學校內でみせるのはミットモないが一人分だけに『有難くたびれた』と時折所長室で洩らすは何の不思議もない が五分か十分たつてその疲れは全然癒やされるといふ、それは幾年か習ひおぼへた謠ひがあるその効果百パーセント、彼氏の疲勞を感じた時は必ずこの『謠』が出る、ただしあまり謠者ではないが……

×

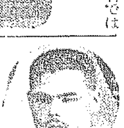

一名『ドンチャン』と學生諸君にしたしまれてゐる鑛山學科長[illegible]氏は剛直、或は峻嚴以上な鋭い目の所有者、まづ初對面の人にはピリッとくる、別にネメつける譯ではないのだが、天性だから如何ともしがたいよ、とは彼氏の辯 その彼氏目と反比例して性質のおとなしいことは同校中の最有數、學生が何か姿無へると必ずあのオッカナイ目に涙をためて諭るといふ、人間味に富んだ所、目が目だけに學生達をひきつけて人氣はよい、而してそのニックネーム『ドンチャン』とはいつころからか不明である

×

かつてオリムピックに本府から派遣された中馬越之助氏はこゝの講師で修身と體操を受持つてゐる彼氏陸軍步兵少佐で嚴格一點張りのやうにみへるがどうしてく融通がきくので學生連には大もてこれも一度外國の空氣にふれたからだらうと、ひやかすものがあるがそれはどうやら的はづれ、これも天性のしからしむる所?、彼氏講義の前段において訓練されたか講義ときたらこれこそ立板に水を流すとでもいひたい流暢さ一年生の諸君など修身の時間が一番待ち遠しいといふから以て彼氏の雄辯の程がうかゞはれる

×

過去八年間、夏帽子は八年前に購入したまゝ、今日まで新しいのを買はず假且この消耗品にも似た色あせんとするパナマをかむつて通ふ人に英語の教員伊藤清氏がある高工の記念にかつたのだが高工を退くまでは此帽子は與へぬといふ、今に十年をもたてば學生に代贈して樂色でもせなければと心配する人々のひやかしを尻目に彼氏、夏はこの愛すべきパナマ帽とともに六尺叫かな長身で通學する とにかく一風變つた彼氏である

×

教務主任小山一德氏は應用化學の科長、彼氏生徒當時で同校には大正二年からといふ古參者、まさに同校の寶である(寫眞は高工正門)

チップは一圓以下也
カフエー街に巨彈
サービス料の合理化
丸ビル會館の新制

カフエー戰線たけなはなる昨今、いつでもカフエーファンの頭痛の種であつたチップが合理化されやうといふニュース一つ

×

今秋新築なり女給六十名を擁し京城カフエー名物の一つとなつた明治町丸ビル會館ではこの客の惱みを解消すべく今回チップは一割一テーブル一圓以下と定め番外のチップは一切撤廢するといふサービス料の新制度をとることゝなつた

×

從來番外女給の嚴禁で酒や料理よりもチップの方が多い場合もありために カフエーの大衆化も漸く騷がれだして、ひとり料理屋酒にあきた禿頭紳士の跋扈をほしいまゝにするに至つた今日、この新制度はカフエーを大衆にひきもどす一つの手段としては適切で各方面でも好評

×

これにまねて他のカフエーもこの制度をとることになれば、チップは斷然一圓以下で簡單にやつてゆけるといふ譯、サービス料合理化の先驅と呼ばれるこの新制度でカフエー戰線異狀を來しセビロ階級の懷中に大異狀を來すかどうかゞみものであらう

平師赤色讀書會事件
首魁と生徒五名
京畿道へ連行さる
三輪警部一行歸城

【平壤特電】京畿道警察部三輪警部一行が平師讀書會の取調べ中であつた平壤師範學校生徒の赤色讀書會事件は二日一段落し同警部一行は李定根及び同校生徒前記以外四名を連行三日夜平壤發列車で京城へ歸ることゝなり 殘りの七名は二日夕刻嚴重なる訓戒を加へて釋放されることゝなつた

李定根は偽名

【平壤特電】平壤師範讀書會事件首魁李定根は李倚根であることが判つた

談合事件處罰の
單獨法創成か
將來の根絕を期す

【東京電話】鐵道工事請負に絡む請負業者の談合事件につき警保局搜査第二課の鈴木係長は鐵道局を訪問し其の經過を報告し今後の搜査方針について協議したが、東京地方裁判所に於ては其の根絕を期するため談合問題に關する法律を單獨法として創成すべしとの意見が有力になつてゐるやうである

偽醫者横行
やみの女を相手に
六〇六號など注射

二日午後八時半頃西大門署管內盛奧町附近を折襟にオーバを着て黑の折カバンを携帶せる一見紳士風の男が通行中を動務中の同署出張所員石破巡査が怪しみ、不審訊問をなしたところ不審な點が多いので本署に同行を求めた所『自分は代用が急病で醫師を連れに行つて今歸るところで、何れ後から出頭します、決して逃げはしません』と半ば逃走せんとし同行を拒むので所持せるカバンを押收本署に連行取調べの結果、はしなくもカバンの中には注射器四本とサルバルサン一箱及び殘し二本アルコール其他藥品、繃帶外醫師の携帶すべき注射用具一式が入つており彼の病氣とは大嘘で色々口から出まかせを言つて係官を手古摺らせてゐたが、加藤警務主任は自ら嚴重な取調べの結果、その一部を漸く自白偽醫者と判明した 男は府內觀水洞三四五、權鎬(四二)と云ひ西大門警察署に事務所を置き觀底洞には妾宅を置き醫泉に自宅を構へ堂々醫者になりすまして府內の飲食店、旅館、內外酒店等に出入時の女を主に注射器を使用してサルバルサンその他の注射治療を一本二、三圓で行つてゐたもので、彼の申には不可解な『醫券販賣所』と記した名刺その他書類を所持してゐたが、表面事務所ではこれを裝つて當局の目をくらまし、醫師違反行爲をつゞけてゐるものらしく、取調べに從ひ今度は醫師の免許を所得してゐるとも申し立てゝゐるが、西大門署では相當大きな犯罪をつゞけてゐるものと睨み目下刑事二名は家宅搜查及び被害者の搜査に活動を開始したが餘罪多い模樣である

ハイラルの
邦人虐殺さる
事件當時二名

【マツエフスカヤ二日發聯】當地に達した報道によると事件突發當時ハイラルにあつた細野、村上兩氏は同地東方河畔で馬賊のため虐殺され同行中の川瀬某は行方不明である

鐵道局の
ボーナス決る
昨年と同じ位

鐵道局のボーナスが二日決つて十五日支給されることとなつた、今年度業績は昨年度の極端な不況にくらべてどうやら浮かび上つたが、收入減少に對する自衞圈の赤字ではまだく均衡しない、補職された豫算でやりくりの結果同局一萬七千五百人に支給さる七十萬圓は昨年度に比しいちじるしく低い、大體に於て昨年同樣局長判任官十割に止り雇員鐵道手十割傭人六割の振當である

一日に六人
京城の傳染病

世界に誇る傳染病都市京城府の現在患者數は二百三十四名あり、此の中十一月中の發生數は百九十九名で一日平均に六人強の發生數を見てゐるわけである、而して十一月迄の發生總數は二千三百七十一名でその死亡數は三百十八名といふ發生に對して約一割五分といふ高率を示してゐる、病類別にすれば現在患者二百三十四名の病類は次の如くなつてゐる

赤痢六、腸チフス一二八、パラチフス一五、發疹チフス二、猩紅熱六三、ヂフテリヤ一四、痘瘡一、流行性腦脊髓膜炎三、計二三四

木村人情署長
貧民兒童の學舍に寄附

東大門署管內には貧民窟である光熙門外の新堂里があつたが、常に一帶の兒童の教育が問題になつてゐるが四年前から白東英氏が新堂學院を起し約二百名の兒童に小學校程度の教育を施して今日におよんで來たが最近不景氣のため同學院の經營捻出は絕望狀態に立ち到り今では半ば倒れかゝつてゐる教舍すら修理が出來ず惡條件に惱まされてゐるやうになつたこの可憐な情況を知つた木村署長は誰にも知れぬやうにしつそりと同學院に修理費として百五十圓を寄附した、同學院の教員一同と一帶の貧民達は木村署長の人情に厚いことを賞讚し感泣してゐる

税金
滯納者狩り
この額二十萬圓
五日から總動員で

京城府稅務課では來る五日から二十一日まで係員總動員で府內の滯納者狩りを行ふ筈であるが、滯納額は各種稅金を加へて約二十萬圓にのぼりこの中最も大きいのは府稅戶別稅の四萬圓、第一部戶別稅の三萬圓となつてゐる

第十回 全鮮中等雄辯大會
けふ來青閣で

京城高商雄辯部主催第十回全鮮中等學校雄辯大會はけふ三日午後七時から本社來青閣に開かれることになつた、參加校は十校であるが中等學校生徒の雄辯の熱のある點は必ず聽衆の胸に何ものかの感動をあたへるものとして期待されてゐる 入場無料一般來聽を希望してゐる

博物學會總會
四日城大で開催

朝鮮博物學會では第十回總會を四日(日曜日)午後一時から京城帝國大學醫學部第二講堂で開き午後二時よりは學術講演會を開催する 講演者及題目は左の通り

▲咸北及間島より發見せられたるマンモース及原の臼齒に就て 城大豫科教授 森爲三氏
▲蚊の幼蟲發生地及其の傳播 城大醫學部教授 理學博士 小林晴治郎氏
▲心臟自働の起源に就て(實驗供覽) 城大醫學部教授 醫學博士 大澤勝氏
▲臺灣紀行(十六ミリ・フイルム八百呎映寫) 京城近郊醫院竝事務所長 醫學博士 梅谷與七郎氏

奧田式裁縫
實地講習會
けふから
美術俱樂部で

多年家庭生活改善のため絕えざる努力を拂げてゐる東京女子職業學校長奧田鶴子女史の奧田式裁縫講習は本社後援の下に二日午後一時から京城公會堂で開催されたがさしも廣いホールも熱心な婦人の聽講者で立錐の餘地なき盛況を呈した なほ、奧田女史が入城の好機に女史獨特の創案による裁縫術を一般家庭に教授し家庭生活の向上に資獻すべく三日から五日迄南山町美術俱樂部でその實地講習會を開く、會費は三圓、材料は新モス袖用半反、裁用半反大巾物二尺四寸と針、糸、尺、ハサミ等で多數の參加を歡迎する

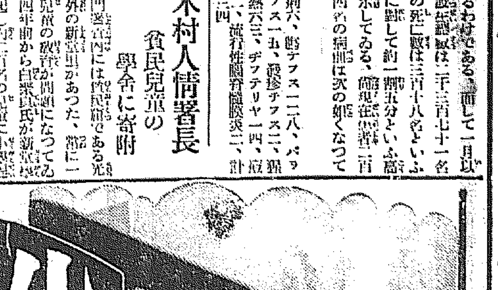

少年航空兵

空の守 少年

今や全國より募集されたる少年航空兵こそ昭和少年の誇りであります。小學校卒業者であれば誰でも募集に應じられる

募集期日 愈々切迫!!

將來は飛行將校にまで榮達が出來、國防の第一線にたつて活躍が出來る少年航空兵は全國少年の渇望の的であります。

少年航空兵受驗準備講義錄

競爭試驗の烈しい少年航空兵の採用試驗に指導と準備教育をするのが、本講義錄であります。

試驗問題の傾向を良く知つて勉强してこそ必勝を得る秘決です

內容見本に詳しい說明がありますから希望者は直ちに『少年航空兵受驗準備講義錄』見本入用とハガキで申込んで下さい。

入會者へ特典『志願案內と受驗の心得』贈呈

申込所 東京・四谷 帝國航空教育會 電話四谷二六八七番

藥
店取扱品の 御問屋 合名 大黑南海堂
釜山府辨天町一丁目 電話四〇五・二二三七・一四〇四番

皮膚泌尿花柳病 醫學博士 渡邊晋
京城黃金町入口 日本生命裏 診察 十二時半マデ及ビ夕刻

採用廣告
一、ディーゼル機關運轉手 一名
一、鐵工機械工 年齡二十歲以上三十歲迄 一名
一、工業學校電氣科卒業者 年齡二十歲前後 一名
右何レモ身元確實健全ナル內地人ニシテ履歷書ニ寫眞添付郵送アレ面談ノ上決定通知ス
京城府漢江通三番地 株式會社 弘中商會 機械部

京日案內

恩給 利用者の安全は第一 信用のある店を御選び下さい 公債年金 京城府吉野町一ノ九一 電本六九一番

新內 教授 初心の方にも親切に手ほどきいたします 花園町一 小原米山師の隣り 光榮

貸家 府內 [illegible]

玉突 中古 上等品 [illegible]

恩給 [illegible]

金融 [illegible]

毛糸 色々御數が揃ひました [illegible]

新築 [illegible]

特別案內
外科・內科 花柳病 レントゲン科 慢性淋病 京城旭町一丁目 島崎病院 電本二七七二番

淋病
ブラオンギン ケンゴール
治療と性病豫防に絕對權威

本劑は、前東京吉原遊廓吉原病院長佐藤榮先生が十餘年間多數の患者に實驗研究して、完成發表せられたる新銀劑にて、既に多數專門家の臨床實驗によれば、治淋劑としての最重要點たる深部殺菌、消炎三作用の敏速的確にして、治療期間を極端に短縮し得たる點は、絕對に他藥の追隨を許さゞる處とす。而も殺菌力頗る强烈にして〇、五乃至〇、八瓦(即ち尿道粘膜に塗布する程度)の極少量にて、使用一回毎にその効果著しくメキメキ顯はれ、洗滌插入藥等の如く藥液と共に淋菌を後部に送入する憂なく從つて攝護腺炎睪丸炎等の併發症を起す如き怖れは絕對になく、反つて之等を豫防し得る作用は殊も本劑の特徴を擧せる處なり。尙は本劑は性病豫防として使用するも、前記の如く殺菌力强烈にして事後數時間後の使用と雖も其の作用は絕對を期し得るものなり。

藥價 二〇瓦入(約五十回分)三圓五十錢 五〇瓦入(約十五回分)七圓 八〇瓦入(約三十回分)十圓

權威ある博士が淋疾患者の心得て置く可き必要な知識、日常の手當、養生等を親切に書かれた『淋疾と其の治療』は良書、及び文獻其他患者の爲めになる本を今回に限り無代進呈しますから至急ハガキにて直接發賣元へ御申込み下さい。

東京市芝區三田綱町 發賣元 日東藥化學研究所 電話三田一六八五・一六八六
全國有名藥店にて販賣す KS-3

青春哀歌 (63)

群司次郎正 作
野崎友三 畫

再會の友（四）

欣哉にさう云はれて見れば、道に塚木もその上皮肉も云へなかつた。もともと、欣哉が突然來たと云ふことに、好意を持つてはゐなかつた彼の心には、ある不滿があつた。しかし、先刻言つた皮肉なども、要するに、自分の如何に裕福に暮らしてゐるか、不景氣にも影響されず、どれほど超世間的な生活をしてゐるかといふことを見せびらかす位のもので、さしあたり欣哉の上京に反感を持つて、眞正面から打つ突かつて行つたのではなかつた。從つて、欣哉が異常の激昂を顔に出すと追ひ返すことも出來ず、却つて、どうにかして引き留めねばならないやうな責任をさへ感じて來たのだつた。

『岡田君！ 怒つちやいけないよ。兎に角、二階に上がらうぢやないか――まあ、久しぶりに何か面白い話でも聞くとしよう。それとも爆彈のやうに跳ね廻つた中學時代の話でもするか――』

と、急に優しく云はれても、彼の腹の底まで、見え透いてゐるやうな氣がして忌々しかつたが、妙な氣わりに、すぐ、けろり忘れてしまふ――却つて先方で折れて來れば、なんだか濟まないやうな氣のする欣哉にして見れば、この場合だつて、ツンとして出て行くことも出來なかつた。

『兎に角上り給へ』

と、云つて、塚木は先に立つて奥へ這入つて行つた。かうなると尚更、默つて行く譯にはいかなくなつた。

で、欣哉はバスケットを提げて塚木の後について二階に通ずる階段を登つて行つた時、一室しかないらしい部屋から、塚木と女との私語が聞えて、間もなく、先刻の女が、欣哉を玄關に出迎へた女が、默つて下りて行つた。『嫌だなア？』

と、欣哉は心に呟きながら、六疊の部屋に這入つた。蚊帳の紐が二本だけ外されて、散放した蒲團と一緒に、片隅に押しやられてゐた。

塚木は窓際の古机の側に胡座をかいて、忙しく團扇を使つて居た。

『僕も明日は七時に出勤しなきやならないから、それにもう十二時近いから、今夜はもう寝んで了はうか？ また、明日にでもゆつくり話さうぢやないか？ どうせ、君も下宿を探さなきやならないのだから。明日一日探して見給へ、何處かにあるだらうから――そして、夕方歸つて來給へ。僕も六時には歸つて來るからね』

『ああ、さうしよう。僕も疲れてゐるから――いや、寝む前に一寸、机を借して呉れ給へ。僕一通手紙を出さなきやならないから』

――

『……持つてるのかい？ 用箋や封筒を――？』

『あゝみんなある』

『ぢや、僕はさきに失敬するからね。何時までも書き給へ』

といひ捨てて、塚木は再び蚊帳の吊手を片隅の釘に引つかけると、そのまゝ蚊帳の中に潜つてしまつた。

欣哉はバスケットの中から、手紙を書くに必要な種々の物を取出すと、長い間、机の前に座つてゐた。やつと書き終つて、封筒に入れると、纏一宛の手紙の中に、別に澄子宛の一通を入れた。

で、欣哉は多少氣分が落着いて來たので蚊帳の中に這入らう、とした時、先刻まで何をかいてゐた筈の塚木が、急に聲をかけた。

『あゝ、岡田君、僕は鳥渡階下に下りて來るからね。君、ゆつくり寝み給へ、或はこのまゝ上つて來ないかも知れない――』

かういつて、塚木は階下に下りて行つた。

欣哉は疲れた身體を蒲團の上に横たへたが、どうしても眠つかれなかつた。母や弟妹のことや、纏一や萌夫のことや、殊に澄子のことを思ひつづけてゐると、思はず知らず冷い涙が、枕を濡したりした。

夜は更けても、塚木は階上へ歸つて來なかつた。

ラヂオ 三日（土）

午前八時〇分 ラヂオ體操（A）
同一〇時三〇分 氣象通報
同一〇時四五分 料理獻立、日用品値段、鮮魚卸相場 京城府總水産市場發表
同一一時五九分 正午の時報、ニユース
午後〇時三〇分 獨唱とマンドリン合奏
一、マンドリン合奏(イ)セレナータ(ロ)小太鼓
二、獨唱(イ)セレナータ(ロ)私の太陽
三、マンドリン合奏主題と變奏
四、獨唱(イ)嘆きのセレナーデ ロスパニオラ
五、マンドリン合奏海に風に
京城帝大マンドリン倶樂部
テノール 安 益祚
指揮 古賀 芳俊
同一時〇分 美容講座 冬のお化粧に就て（三） 玄 精運
同二時一五分 家庭常識講座 第四講 瓦斯の生立と用ひ方に就て 京電瓦斯課長 齋藤 勘七
同四時〇分 ニユース、公示事項
同五時四五分 職業紹介事項、當夜のプログラム發表
同六時〇分 お話（T）惠比須様（テキスト八九ページ） 永原 朝吉
同六時二〇分 コドモの新聞（A） 鷹野五十二
同六時三五分 ラヂオ學校 氣象のお話（三） 京城測候所長 窪田次郎治
同七時〇分 ニユース、公示事項、翌日のプログラム發表
同七時三〇分 講演（A）
同八時〇分 獨唱と二重唱（A）（新交響樂團練習所より中繼）

獨唱 藤原 義江
ピアノ伴奏 木村 三郎
二重唱
ソプラノ 三上 孝子
テナー 藤原 義江
管絃樂伴奏 日本放送交響樂團
指揮 ニコライ・シフエルブラット
一、獨唱（ピアノ伴奏）(イ)旅人の唄(ロ)ワキウキパリ(ハ)荒城の月(ニ)佐渡おけさ(ホ)遙かのサンタルチア(ヘ)フユニクリ・フユニクラ
二、二重唱（管絃樂伴奏）歌劇『ラ・ボエーム』第一幕より
同八時四五分 忠臣藏花屋敷第三段（B）假名手本忠臣藏猿谷館の段 初代竹本長廣市

淨瑠璃 竹本 旭嬢
三味線 竹本 麗嬢

同九時三〇分 時報（A）
同九時三一分 滿洲より講演 滿洲國通信事業の概況 交通部郵務司長 藤原 保明
引續き 氣象通報、圍碁曲と才談 一、京山打令二、盤打令三、コムボ打令四、帝釋巨里五、新調巫女歌

家庭講座

午後二時一五分
瓦斯の生立と用ひ方に就て
齋藤 勘七

齋藤氏は京電の瓦斯課長であられ瓦斯に關しての權威者であります
第三講は電氣に就てのお話でしたが今日は文化生活の必需品、瓦斯に就てのお話を申上る事になりました
之は先ず第一に瓦斯がどう云ふ風な經路を經て發生されどんな手數を經て皆々のお台所なり御座敷なりに送られるかと云ふ様な道程を分り易くお話し次で瓦斯の利用方法と器具の使用法、特に經濟的なる使用法に就てお話する事に致します

お話

午後六時〇分
惠比須さま
テキスト・八九ページ
永原 朝吉

出雲の國は遠い神代の昔から人によく知られてゐる所で、いろいろな面白いお話が澤山殘つてゐます、中でも『出雲神話』の惠比須さまといへばすぐ大國主神を扱ひた ニコニコの神様を思ひ出すでありませう、今日の五本松の唄で名高い美保關の港はその昔、惠比須さまが鯛釣りをなさつた所だと申します この地に鎭座まします 國幣中社美保神社は實に日本國中の惠比須様の總本家でありますが惠比須さまは大國様のお子さんで事代主命と申しました、お父さまにおすゝめしてこの國を高天原へ獻上なさつた神様で毎年十二月三日には『もろたぶねの神事』といつて國譲りの故事に因んだ賑やかなお祭があります この日二艘の昔型の諸手船を漕ぎ出して宮の灘で事代主命と使神との應答に擬したおごそかな式が行なはれます、大山颪の寒い風を切つて白浪を蹴つて灣内を漕ぎまわる諸手船の姿はとても勇ましいものであります、惠比須様は忠孝を全うした立派なお方であつたから自然と身に集る幸福に取り巻かれながらいつも心から朗かにニコニコしておいでになりましたお父さまとお二人の姿を後の世の人は神棚にお祀りして大黒様を惠比須様だといつてあがめ福の神様としておがむようになりました

映畫演藝

歐米映畫界の近狀（二）
牛原 虚彦

ヨーロッパの映畫界は、ソヴエートロシアを除けば、やはりドイツ、フランスにその中心を求めなければなるまい。しかし私は過去三年間を主としてフランスでの見學に費したのだから、こゝでもフランスで見聞したところを二三述べて見たいと思ふ

映畫の製作といふことにはフランス人は特別に熱心なやうに思はれる。殊にトーキーの製作については、俳優も監督もその他の技術者も、實に涙ぐましい努力を續けてゐる。しかもこの不況に、經濟的な打撃を受けながら、その惡まれる點は稀く健である。にも拘らず、映畫製作を自分の生命とし眞に自分の仕事として、こつこつと進めてゐる。少くとも金儲け主義一點張りの日本と比べて、その熱心さは非常なものといはなければならぬ

最近でのフランス映畫界の特徴は、その著るしい技術の進歩であるといへよう。かの滿洲事變や上海事變は、フランス人の物聞かな感情にも强い衝動を與へたらしく、この一ケ年間、滿洲問題や日本に關するものが新聞や雜誌に非常に多く出てゐる のが目立つてきた フランス流の呼び方である『ヤポン』でなく『ニツポン』といふ呼び方で、いたるところニッポン、ニッポンといふ聲にぶつつかる

これが映畫方面に於いても、いろいろな形 において現れてゐる 私はパリーのある映畫館で上海事變のニユース映畫を見たが、これは非常に優れたトーキーで、悽惨な上海の戰況を記録したものであつた。支那街を縦横に驅け廻る日本軍の戰車隊、機關銃のタクタクタクと打出す機械的な響き、いんいんたる砲聲、そして空を行く飛行機の爆音等が、仔細に擴大されて現出される。爆彈の標的とされた建物の物凄い火炎、そして日支兩軍の衝動の一面が、觀衆に自分の戰場にある思ひを抱かしめる

と畫面は一轉して今度はアメリカの太平洋艦隊が、ハワイ附近のために海軍の全力をあげて、海にその精鋭を動員して攪亂したる海戰大演習の寫眞だ。いんいんたる砲聲とさく裂する火花と、砲煙と、飛行機の鮮かなる空襲とは、海戰もかくあるものかと思はせる程物凄い光景を展開する

畫面は再轉して、映畫に現れたのはフランスの前首相ブリアンの姿である。大戰時代から戰後の最も疲弊しきつた困難な約十年間を、ヨーロッパの平和とフランス再興のために一身を捧げた大政治家ブリアンが、拳をかためて世界の平和に關する結論を據ふのである。すると見物のフランス人達は、熱狂してその映畫を見ながらお前達は何をしてゐるのだと怒鳴るのだ。過る大戰の慘禍から解放されてまだ間もない彼等には、この恐るべき戰爭が、またしても極東に於て再發し、海を越した彼方の國では次の大戰の準備をしてゐると見て悲觀したのであらう

觀世流謠曲會
謠曲觀世流綾鼓會では來る十二月四日正午から朝鮮神宮表參道御成町御旅所で例會を開く來聴歡迎番組左の如し
▲素謠 胡蝶、通盛、夕顔、夜討曾我、山姥、紅葉狩 ▲獨吟 翠之段（二三返）野尻汶吾

トピック
東寶クラブでは三日から入場料十錢で新興大衆デーとし大佛次郎原作、嵐寛壽郎、原駒子、羅門光三郎主演外オールスターの大作『天狗騒動記』大會として前後篇全通し同時上映の外に東活現代悲劇川島葵美子、柳光子、千島一郎主演『子をめぐる人生』及びエデュケーショナル社ハリーブランド珍演空中の大冒險とお大騒動大喜劇『與太者風船』以上興味津々の三篇である

○ワーナー社の喜劇俳優ジョー・イー・ブラウンの喜劇『闘拳王ブラウン』はいよいよワーナー社に入荷し新春映畫として提供することになつたが此の映畫はリウ・コデイやジンジャー・ローヂャース等が助演し喜劇の少い正月外國映畫にメトロのキートン物と對抗封切の意向を以つて準備中であるがキートンの『歡闘王』に對して『闘拳王ブラウン』の題名的な類似は取組上の妙な餘めであらう

○ベンライオン、ギルバート、ローランドの美男俳優を助演にしてフオックスで返り咲きの映畫『コール・ハア・サベージ』に主演するクララ・ボウの映畫には更らにマーガレット・リヴィングストン、フレッドロシー・ピーターソン、フレッド・コーラー等も出演しシーズンの大作として製作中だと

○去る廿三日より封切公開され東部映畫興行界を席捲してゐる、フオックス社の紹特大作マルテインジョンソン夫妻苦心決死的探檢のアフリカ暗黑大陸の冒險實寫『コンゴリラ』は『沈默の謎人』と共に連日好況を續けてゐるのでフオックスチエーンでは同番組のまゝ續映を行ふことゝなつた

○フオックス社に此の程入荷したものは『チャンス・チャンス・チャンス』『新青年』などでおなじみの米國探偵作家アール・デル・ビガース原作の探偵映畫でワーナー・オーランド、マリオン・ニクスン、リンダ・ワトキンス等が出演したものであるが本邦封切題名を『誰れだ犯人は』と決定十二月中旬フオックス・チエーンで封切される

將棋新手合（五）
（於東京市日本橋區駿河町二ノ四）

後手 六段 石井 秀吉（千葉）
先手 六段 山北 孫三郎（東京）

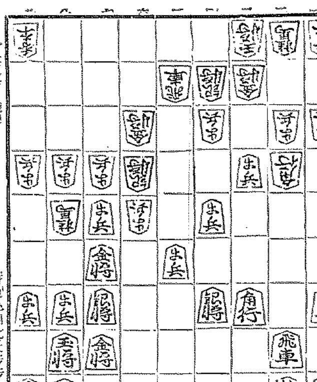

（圖は二四角迄の局面）
持駒△山北氏歩歩歩

▲同 金 △二四飛 ▲同 歩 △四四歩 ▲七五歩
△八五金 ▲七六歩 △六八銀 ▲八五歩 △二三歩 ▲三二金
△四三歩成 ▲同 銀 △四四歩 ▲同 銀 △四五歩 ▲三五銀
攻擊手順である

（瀧呂木七段講評）
（先手）二四飛と、敵角を取り先手を狙ふのは當然である
（後手）七六歩と突いて、敵銀の動靜を狙ふのは良い手である
（先手）二三歩打ちは面白くない、茲は直に四四歩と突いて應酬を見ふ處である
（先手）四四歩打ちは面白くない、茲は六一角と打つ處である

讀者欄

▲郡役所勤めの者ですが午後六時頃より十一時半位まで、日曜日は午前九時頃より計算事務或は他方面でも結構ですが御使ひ下される所がありましたら電話本局三六五九番へ御知せ下さい（一勤め人）▲生後五十日位小犬行方不明につき御心當りございましたら御一報下さい。純セッタ一、白に黑點あり顏右黑左白（第一町四ノ三中村）▲修養團京城支部は本町二ノ六番地西宮聯案内にありますが手續きを申上げます、電話は光化門の二三六九です（同人）▲去る本月一日の御答に忠臣藏の御答へがありましたが答へにはついその頃氣附かず過ごしましたので最初の御答ねの方に何ひます（忠吉の刀に闘心の男）▲大名ジョン數日前行方知れず御心當りの方は左記までお知らせを願ひます特長全身黑胸足部少々白のブチ（西小門町二一岩元）▲二十九日の戍園Ｍ生様貴方の犬の病の本は痛癖病ではないでせうか痛癖病には先づ身體の缺點を保持の爲粥の肉を毎日與へ交藥として稀鹽酸一〇赤酒三〇〇單舍六〇水六〇〇を一日三回二日の量與へます但し生後二三ケ月はこの三分の一七八ケ月は二分の一です犬の本としては東京麻布區新廣尾町二の一〇六日本畜犬醫會の畜犬興金一圓がよいと思ひます（同好者）

▲貸舍に住んでゐながら貸家業をしてゐるものがある、素人下宿を取り締ると同様取締つて戴ひ度いものであるどんなものか（公平）▲井目附本町にて保險に入り度い方に申上ぐ、私は公平なる立場を以て御意の滿足する回答を致し度いから下記へ御照會下さい（谷洞七八の七布川）▲將棋初步より習ひ度し府内にて研究所ありや月謝何程なりや御知らせを乞ふ（ＡＯ生）▲中折帽子の洗濯と染代への出來る店はありませんか（南山生）▲三十日附讀者欄の『本町の女』様下宿を願ひ度し、御住所お知らせ下さい（竹添町二丁目七八田口方山岡操）▲廿九日の平洞の女學生の方御住所御知らせ下さい御伺ひ致します（京城商科醫專吉田哲夫）▲高工生の方御面會の上お世話致し度し（黃金町三丁目三〇八）▲十一月廿九日の高工生様に申上ます御都下さいませ御相談致しませう（竹添町三ノ一八四金華莊入口離井藤方）

▲廿九日朝刊讀者欄女保護者に答ふ、授業料は每月一定の日に徵收する様にしたのですが府内の小學校普通學校全部へ順次に巡回徵收してゐるのでその期日關係日等の關係又は學校の休暇、各種の行事等のため一定する事が困難な事情があります、併しなるべく御趣旨に添ふ様致したいと思ひます、何分にも學校の出張徵收日は出來るだけ綜合して廿一日以後に致してみます（京城府稅務課）

演藝案内

大正館 電本八七三
櫻井町 松竹座
十二月一日より短期四日間限り
新版封切 十錢均一（小人十錢）
松竹キネマ蒲田超特作現代映畫
愛の闘ひ
松竹キネマ京都下加茂特作時代劇
美人騒動記

喜樂館 電本五九七
十二月一日封切
旅は青空
オールトーキー

中央館 電本三〇一四
松竹キネマ婦人世界誌上連載小説の獨占映畫化
燃ゆる花びら
マキノ 時代劇
三十日より特別大公開
パラマウント超特作
ミラクルマン 全八卷
新興キネマ現代劇部
女給君代の巻 全十五卷
オールスターキャスト

浪花館 電本二六〇
東操師出演
滿蒙權益こ是肉彈。肉彈三勇士。古賀聯隊長。上海の近情。空閑少佐。大阪丸萬ビル事件。戰爭裏面。日清日露。地圖の行衛。滿洲秘密
銀座セレナーデ
喜卦谷君に訊け
エロ・グロ怪奇 オール・サウンド版

京城娯樂部 電本二六三七
三日より上映
天狗騒動記大會
子をめぐる人生
與太者風船

京城演藝館 電本一五一四
十一月二十五日開演
中野花子と其一黨 大公開
親の光
スケッチとダンス
山へ歸る
スケッチとダンス
野狐三次

京龍館
三日より三日間
笑ふな金平

朝日座 電本二三八
十二月四日より
京阪若手大歌舞伎
霧の中の白蓮
滿腹狂想曲

一家には一箇 歯を護り歯を美しくする ミツワ煉歯磨

（特徴）脂臭く無く、苦味無く、味良く、匂ひが快いから直ぐと玉露の茶を飲んでも、些しも、其茶の微妙な香味に障りがございません

齲歯を防ぎ口中を爽かにす

歯健かなれば、身また健かなり
ミツワ煉歯磨は、歯を清からしめ、歯齦を斂め口中の糜爛を防ぎ、口腔の防腐、消毒及び制酸の效力を有し、齲歯の豫防に效ある優秀品であります。

◇舶來品と比較御試用の上その優秀さをお確め下さい

徳用大形（七十瓦）入一箇金二十錢
携帶用中形チューブ入一箇金十錢

◎ミツワ石鹼本舗 東京 丸見屋商店

櫻正宗

御寢み前
『寒い晩は少々召上らなくてはいけません 御身体が大切でございます』